SEPTEMBER 2022 / NR 285

TARTU VALLA KUUKIRI

AASTAST 1996

LK 9

Tartu vald on sportlikuim omavalitsus Eestis!

LK 10

Maarja-Magdaleena lasteaed Muumimaja avas uksed

LK 11

Tartu vallas alustas tööd Eesti esimene NOVA komisjon

Kõrveküla staadioni avamisel tunnustas ja premeeris Tartu vald kõrgushüppajat Karmen Bruusi ja tema treenerit Tartu Valla Spordikoolis – Kersti Virut silmapaistvate tulemuste eest spordis. Fotol vasakult Kersti Viru, spordikooli direktor Agu Laas, Karmen Bruus ja vallavanem Jarno Laur.

LK 19

U20 maailmameistriks kõrgushüppes krooniti Karmen Bruus!

LK 14

Laulusõbrad käisid laulupeol

J. V. VESKI NIMELINE MAARJA-MAGDALEENA PÕHIKOOL, 9. klassi lõpetajad 2022.a. *Foto: kooli fotokogu.*

9. klassi nimekiri.
Klassijuhataja Annika Raudoja.
Ferenc Šrof, Germo Pardanen, Keidi Kätrin Rämman, Andre Liblikas, Elen Orma, Sandra Vahermets, Mati Mansberg.

Kuukirja toimetus vabandab! Eksituse tõttu ilmus juuli Kuukirjas J. V. Veski nimelise Maarja-Magdaleena Põhikooli 2022. a lõpetajate foto asemel 2021. a lõpetajate foto.

Kuukirjas avaldatakse eelmisel kuul valda sündinud ja meie seast lahkunute andmeid. Lehte lisatakse nende laste nimed, kelle vanemad on vallale nime avaldamiseks andnud loa.

Toimetusel on õigus vajadusel tekstidele teha keelekorrektuuri.

Väljaandja: Tartu Vallavalitsus ja Volikogu

Toimetaja: Katrin Sisask
Tel. 5627 0280
e-post: kuukiri@tartuvald.ee

Küljendus: Katrin Sisask, Ekes OÜ

Tartu valla Kuukiri ilmub tasuta.
Kuukirja saab elektrooniliselt lugeda valla koduleheküljel aadressilt:
tartuvald.ee/tartu-valla-kuukiri
või ajakirjana Issuust:
issuu.com/tartuvallakuukiri

- Oktoobri Kuukirjas avaldatavaid kaaskirju ja reklaame ootab toimetus **1. oktoobrini**.
- Jälgi Kuukirja tegemisi ka Facebookis: Tartu Valla Kuukiri
- Oled huvitav ettevõte Tartu vallas või tead inimest või tegu, mis vääriks kajastust? Saada vihje Tartu valla Kuukirjale!

Trükk: AS Ecoprint, Tiraaž: 6000

MIX Paber vastutustundlikest allikatest FSC® C092678 www.fsc.org

roheline trükis
Trükitud keskkonnateadlikus trükiettevõttes Ecoprint

Tartu Vallavalitsus
Haava tn 6, Kõrveküla alevik, Tartu vald, 60512 Tartumaa
Tel. 510 6363, **e-post:** tartuvald@tartuvald.ee

Tabivere teeninduspunkt
Tuuliku 11, Tabivere alevik, Tartu vald, 49127 Tartumaa
Tel. 525 4948, **e-post:** tabivere@tartuvald.ee

Laeva teeninduspunkt
Väänikvere tee 8, Laeva küla, Tartu vald, 60608 Tartumaa
Tel. 5302 6608, **e-post:** laeva@tartuvald.ee

Piirissaare teeninduspunkt
Valla, Tooni küla, Tartu vald, 62603 Tartumaa
Vastuvõtt T kell 9–10, muul ajal kokkuleppel
e-post: toomas.lindjärv@tartuvald.ee, piirissaare@tartuvald.ee, **Tel.** 529 4630

Tartu Vallavalitsuse ja teeninduspunktide lahtiolekuajad:
E, K, N 08.00–16.30, **T** 8.00–18.00, **R** 8.00–15.00
Lõuna 12.00–12.30

Vastuvõtuajad: Tartu Vallavalitsus, Tabivere ja Piirissaare teeninduspunktid:
T 8.00–12.00 ja 12.30–18.00, **R** 8.00–12.00
Laeva teeninduspunkt:
T 8.30–12.00

17. 08. 2022 vallavolikogu istungil vastu võetud otsused ja määrused

Kadri Linamägi, Tartu valla personali- ja dokumendihalduse spetsialist

MÄÄRUS

Määrus nr 13 – Tartu valla 2022. aasta I lisaeelarve

Kinnitati Tartu valla 2022. aasta lisaeelarve:
1) suurendada põhitegevuse tulusid summas 924 974 eurot;
2) suurendada põhitegevuse kulusid summas 706 084 eurot;
3) vähendada investeerimistegevuse eelarvet summas 2 923 602 eurot;
4) vähendada finantseerimistegevuse eelarvet summas 3 000 000 eurot.

OTSUSED

Otsus nr 50 – Ostueesõiguse rakendamine

Rakendada ostueesõigust Tartu vallas, Maramaa külas asuva Teeääre kinnistu (registriosa 1995850) omandamiseks.

Otsus nr 51 – Osalemise lõpetamine mittetulundusühingus Tartumaa Jäätmearendus

Lõpetada Tartu valla osalemine mittetulundusühingus Tartumaa Jäätmearendus (registrikood 80294777). Tartu Vallavalitsusel korraldada mittetulundusühingus Tartumaa Jäätmearendus osalemise lõpetamisega seotud toimingute tegemine.

Otsus nr 52 – Vallavara omandamine

Omandada Tartu valla munitsipaalomandisse Vahi tn 63, Raadi alevis, Tartu vallas asuv kinnistu nr 3980004, katastritunnus 79401:006:0029, pindala 11669,0 m², sihtotstarve ühiskondlike ehitiste maa 100%. Omandada nimetatud kinnistu hinnaga 320 000 eurot või oksjoni tulemusena kujunenud hinnaga.

Järgmine volikogu istung toimub 21. 09. 2022 algusega 16.00.

Istungi otseülekannet on võimalik vaadata volikogude infosüsteemis VOLIS. Istungit saab järelvaadata YouTube kanalis Tartu Vallavolikogu. Volikogu istungite materjalid on avalikult kättesaadavad veebis: tartuvald.ee/et/volikogu-istungite-materjalid.

Aita kujundada Tartu valla kalendrit aastaks 2023!

Neli aastat on Kuukiri koostöös Tartu valla ja vallaelanikega koostanud seinakalendrit. Kalender tuleb ka sel aastal ja sina saad selle tegemises kaasa lüüa. Kuukirja toimetus kogub taas kokku elanike fotosid, mis on tehtud Tartu vallas ja millel on kujutatud meie valla imelist loodust, siinseid vaateid või meeleolusid.

Saada Tartu vallas tehtud meeleolu- või loodusfoto e-posti adressile kuukiri@tartuvald.ee hiljemalt 31. oktoobril.

Tartu Vallavalitsuse poolt algatatud või kehtestatud detailplaneeringud

Tartu Vallavalitsus

Kastli külas asuvate Loogaaia, Tuisu ja Tuisula maaüksuste ning lähiala detailplaneeringu algatamine, lähteülesande kinnitamine ja keskkonnamõju strateegilise hindamise mittealgatamine

Tartu Vallavalitsus algatas 14. 07. 2022 korraldusega nr 660 Kastli külas asuvate Loogaaia, Tuisu ja Tuisula maaüksuste ning lähiala detailplaneeringu, kinnitas lähteülesande ning jättis algatamata keskkonnamõju strateegilise hindamise. Detailplaneeringu algataja, koostamise korraldaja ja kehtestaja on Tartu Vallavalitsus (Haava tn 6 Kõrveküla alevik, tel 510 6363, e-post: tartuvald@tartuvald.ee).
Planeeringu eesmärk on kaaluda Loogaaia, Tuisu ja Tuisula maaüksuste jagamist elamumaa kruntideks ning ehitusõiguse määramist üksikelamute, kaksikelamute, ridaelamute ja nende juurde kuuluvate abihoonete projekteerimiseks ning ehitamiseks. Planeeringuala pindala on ca 17 ha. Detailplaneeringu vajadus tuleneb planeerimisseadusest ja Tartu valla üldplaneeringust. Planeeringu eesmärgid on kooskõlas kehtiva Tartu valla üldplaneeringuga.
Keskkonnamõju strateegilise hindamise (KSH) eelhinnangu põhjal ei ole detailplaneeringu koostamisel KSH läbiviimine vajalik, kui edasise menetluse käigus järgitakse eelhinnangus välja toodud tingimusi ning nõudeid. Keskkonnatingimustega arvestatakse planeeringumenetluse käigus. Võimalike uuringute tegemise vajadus on kirjeldatud planeeringu lähteülesandes.
Korraldusega on võimalik tutvuda Tartu valla koduleheküljel: www.tartuvald.ee.

Tartu Vallavalitsus algatas 27. 07. 2022 korraldusega nr 717 Kõrveküla alevikus asuva Enno maaüksuse ja lähiala detailplaneeringu, kinnitas detailplaneeringu lähteülesande ning jättis algatamata keskkonnamõju strateegilise hindamise.

Detailplaneeringu algataja, koostamise korraldaja ja kehtestaja on Tartu Vallavalitsus (Haava tn 6, Kõrveküla alevik, tel 510 6363, e-post: tartuvald@tartuvald.ee). Detailplaneeringu koos-

taja selgub hiljem.
Planeeringu eesmärk on kaaluda Enno maaüksuse jagamist elamumaa kruntideks ning ehitusõiguste määramist üksikelamute ja abihoonete projekteerimiseks ning ehitamiseks. Lisaks antakse lahendus liikluskorraldusele, haljastusele, heakorrale ja tehnovõrkudega varustamisele. Planeeringuala pindala on ca 15 ha. Detailplaneeringu vajadus tuleneb planeerimisseadusest ja Tartu valla üldplaneeringust. Planeeringu eesmärgid on kooskõlas kehtiva Tartu valla üldplaneeringuga.
Keskkonnamõju strateegiline hindamine (KSH) jäeti algatamata, kuna Tartu vallavalitsus on koostatud eelhinnangu põhjal seisukohal, et detailplaneeringuga kavandatava tegevuse elluviimisega ei kaasne eeldatavalt olulist negatiivset keskkonnamõju. KSH eelhinnangu põhjal ei ole detailplaneeringu koostamisel KSH läbiviimine vajalik, kui edasise menetluse käigus järgitakse eelhinnangus välja toodud tingimusi ning nõudeid. Keskkonnatingimustega arvestatakse planeeringumenetluse käigus. Võimalike uuringute tegemise vajadus on kirjeldatud planeeringu lähteülesandes.
Korraldusega on võimalik tutvuda Tartu valla kodulehel www.tartuvald.ee

Tartu Vallavalitsus kehtestas 27. 07. 2022 korraldusega nr 715 Raadi alevis asuva Rehevärava tn 2 maaüksuse detailplaneeringu.

Detailplaneeringuga jagatakse maaala kuueks krundiks: kolm üksikelamumaa krunti ning kolm transpordimaa krunti, mis arvestavad alal varem kehtestatud detailplaneeringuga, millega määrati eraldi krunt perspektiivse kergliiklustee rajamiseks ja eraldi krunt Idaringtee 3. ehitusala ja Jõhvi-Tartu-Valga mnt ristmiku vajaduseks. Täiendav transpordimaa krunt on moodustatud Rehevärava tänava võimalikuks laiendamiseks. Planeeringuala pindala on ca 2 ha.
Pidades kinni kõikidest detailplaneeringus esitatud nõuetest, tekib planeeringu elluviimisel ajutine negatiivne mõju, mis on tingitud ehitustegevuse iseloomust. Korraldusega on võimalik tutvuda Tartu valla koduleheküljel www.tartuvald.ee.

Tartu Vallavalitsus on kehtestanud 11. 08. 2022. a korraldusega nr 743 Kõrveküla alevikus asuva Kõrve põik 2a maaüksuse detailplaneeringu. Planeeritud ala pindala on ca 1,2 ha.
Detailplaneeringuga kavandatakse maaüksus jagada elamumaa sihtotstarbega kruntideks ning määrata vastav ehitusõigus. Kokku moodustatakse 7 krunti – 6 üksikelamumaa krunti ja 1 tee ja tänava maakrunt.
Detailplaneeringu elluviimisel ei kaasne eelduste kohaselt olulisi negatiivseid mõjusid, kui peetakse kinni kõikidest detailplaneeringus esitatud nõuetest.
Detailplaneeringu kehtestamise korralduse ja kehtestatud planeeringuga on võimalik tutvuda Tartu valla koduleheküljel www.tartuvald.ee

Tartu Vallavalitsus on kehtestanud 11.08.2022 korraldusega nr 742 Raadi alevis asuva Killustiku põik kvartali detailplaneeringu. Planeeritud ala pindala on ca 2,1 ha.

Planeeringuga on kavandatud kuus krunti – viis elamumaa ja üks üldkasutatava maa sihtotstarbega krunt. Samuti on mõisavärava tänava äärde kavandatud 2,5 m laiune kergliiklustee ning selle ühendamine Raadimõisa tänava kergliiklusteega. Pidades kinni kõikidest detailplaneeringus esitatud nõuetest, võib planeeringu elluviimisel ilmneda ajutine negatiivne mõju, mis on tingitud ehitustegevuse iseloomust ning tunnetatav ehitusaegsel ajal.
Kehtestamise korralduse ja kehtestatud planeeringuga on võimalik tutvuda Tartu valla koduleheküljel www.tartuvald.ee

Selgusid Hajaasustuse programmist toetuse saajad

Tartu Vallavalitsus

Tartu Vallavalitsusele esitati hajaasustuse 2022. aasta programmi kokku 53 nõuetele vastavat taotlust toetuse saamiseks.

30 taotlust esitati veesüsteemidele, 20 taotlust kanalisatsioonisüsteemidele ja 3 taotlust juurdepääsuteede rajamiseks. 16. ja 17. mail korraldas valla hajaasustuse programmi projektide hindamise komisjon ringsõidu ja vaatas üle kõik taotluse esitanud majapidamised. Selle tulemusena rahuldati täies mahus kõik 30 veesüsteemide taotlust ja 14 kanalisatsioonisüsteemide taotlust, osaliselt rahuldati 1 taotlus. Seoses rahaliste vahendite lõppemisega jäi rahuldamata 8 taotlust. Võrdluseks võib tuua, et 2021. aastal esitati 54 taotlust, millest rahuldati kõik 54 nõuetele vastavat taotlust. Tartu vald panustas 2022. aastal hajaasustuse programmi 100 000 eurot. Riigipoolne toetus oli samuti 100 000 eurot. 2021. aastal osales Tartu vald hajaasustuse programmis samuti 100 000 euroga.
Tänu hajaasustuse programmi võimalustele on aastate

jooksul paljud majapidamised leidnud oma vee- ja kanalisatsiooniprobleemidele lahenduse.
Loe lisaks www.tartuvald.ee/hap2022

Teade veeteenuse hindade muutusest alates 01.09.2022 AS Emajõe Veevärk tegevuspiirkondades

AS Emajõe Veevärk

Tulenevalt Ühisveevärgi ja -kanalisatsiooni seaduse § 141. Veeteenuse hinna kehtestamine, teatab AS Emajõe Veevärk, et alates 01.09.2022 hakkasid kehtima uued hinnad vee- ja kanalisatsiooniteenuste eest.

	Hind kuni 31.08.2022		Hind alates 01.09.2022	
Tegevuspiirkonnad välja arvatud Elva linn	hind käibemaksuta	hind käibemaksuga	hind käibemaksuta	hind käibemaksuga
tasu vee eest	1,331	1,597	**1,426**	**1,711**
tasu reovee ärajuhtimise ja puhastamise eest I grupp	1,938	2,326	**2,085**	**2,502**
tasu reovee ärajuhtimise ja puhastamise eest II grupp	2,664	3,197	**3,095**	**3,714**

Konkurentsiameti otsusega 13.07.2022 nr 9-3/2022-018 on kooskõlastatud AS Emajõe Veevärk uued veeteenuse hinnad (ühe m3 kohta eurodes) teksti üleval asuvas tabelis.

Alates 01.10.2022 muutuvad vee- ja kanalisatsiooniteenuste hinnad AS Tartu Veevärk tegevuspiirkonnas

AS Tartu Veevärk

Alates 01.10.2022.a muutuvad vee- ja kanalisatsiooniteenuste hinnad AS Tartu Veevärk tegevuspiirkonnas, Tartu linnas ja lähivaldades (linna kontaktvööndis).

Tulenevalt Ühisveevärgi ja -kanalisatsiooni seaduse § 141. Veeteenuse hinna kehtestamine, teatab AS Tartu Veevärk, et alates 01.10.2022 hakkavad kehtima uued hinnad vee- ja kanalisatsiooniteenuste eest.
Konkurentsiameti otsusega 05.08.2022 nr 9-3/2022-022 on kooskõlastatud AS Tartu Veevärk uued veeteenuse hinnad (ühe m3 kohta eurodes) teksti all asuvas tabelis.

VEETEENUSE HIND	ühik	Käibemaks	Hind ilma käibemaksuta	Hind koos käibemaksuga
Tasu võetud vee eest	€/m³	0,164	**0,821**	**0,985**
Tasu reovee ärajuhtimise ja puhastamise eest I reostusgrupp	€/m³	0,252	**1,262**	**1,514**
Tasu reovee ärajuhtimise ja puhastamise eest II reostusgrupp	€/m³	0,339	**1,693**	**2,032**
Tasu reovee ärajuhtimise ja puhastamise eest III reostusgrupp	€/m³	0,576	**2,878**	**3,454**

Raadi haridus- ja kogukonnakeskuse arhitektuurivõistlus

Keskuse tee 2

Tartu Vallavalitsus

Tartu Vallavalitsus koostöös Eesti Arhitektide Liiduga kuulutas välja arhitektuurivõistluse, et luua Tartu valda, Raadi alevisse uus haridus- ja kogukonnakeskus eesmärgiga võimaldada piirkonna elanikele kodulähedast konkurentsivõimelist haridust tänapäevases õpikeskkonnas ning luua kaasaegne kogukonnakeskus.

Esimeses etapis teostatav uus kuue paralleelklassiga põhikooli on võimalik tulevikus kasvatada kuni üheksa paralleeliga põhikooliks. Kool on planeeritud ligi 1950 õpilasele, hiljem lisanduv 12-rühmaline lasteaed on mõeldud 264 lapsele.
Tartu vallavalitsus soovib võistluse võitjaga sõlmida lepingut esmalt Raadi hariduskeskuse osaks oleva koolimaja ning sellega funktsionaalselt seotud väliruumi (parklad, spordirajatised,

õuesõppeklassid jmt) ehitusprojekti koostamiseks eskiisi, eel- ja põhiprojekti mahus. Ülejäänud keskuse osad viiakse ellu hiljem valla rahaliste vahendite selgumisel.

„Uus koolihoone, spordihoone koos staadioniga, lasteaed ja neid ümbritsev maastik tuleb kavandada nii, et sellest kujuneks terviklik hariduslinnak ja kogukonna keskus, mis pakub erinevaid ühistegevuste võimalusi nii koolis sees kui ka selle ümber. “ kommenteeris žürii esimees, Tartu vallavanem Jarno Laur. Hoonestus peab võimaldama erinevate kogukonna- ja õppetegevuste läbiviimist, soodustama nüüdisaegse õppemetoodika kasutuselevõttu, pakkuma erinevaid paindlikke õppimis-, liikumis- ning suhtluskeskkondi.

„Hariduslinnaku näol on tegemist Raadi jaoks olulise ühiskondliku objektiga, mis peab looma lastele parima kasvu- ja õpikeskkonna, aga pakkuma ka kogukonnale võimalusi ühistegevusteks ning parandama piirkonna avaliku ruumi kvaliteeti,“ lisas Laur.

Koolihoonesse planeeritud muusikakooli ruumid peavad olema mõeldud nii kooli muusikatundideks kui ka koolivälisel ajal toimuva muusikakooli jaoks. Ka raamatukogu ja spordihoone peavad olema avatud kogukonnale nii koolitundide kui ka tundidevälisel ajal. Kool peab olema ühendatud eraldi kavandatava spordihoonega kas galerii või koridori näol. Spordikompleksi on ette nähtud üks suur, ent kolmeks väiksemaks ruumiks jagamist võimaldav saal, teleskooptribüün, väiksemad spordisaalid, vibutiir, terrassiga kohvik ja staadion koos pallimänguväljakutega.

Kavandada tuleb ka õuesõppealad: aktiivõpperajad, kogemuspõhised õppekohad: peenrad, kasvuhooned, veejaam, ilmajaam, materjalide tundmaõppimine jms ning liikumistundide läbiviimise võimalused. Lisaks tuleb planeerida puhkealad nii rahuliku kui ka aktiivse puhkamise vahenditega: rulapark, aiandusala, veemängude ala, mängu- ja turnimisalad, kiiged, laululava, puhkealad nii omaette olemiseks kui ka rühmas tegutsemiseks jne. Talveperioodiks tuleb leida asukoht kelgumäele ja liuväljale.

Koolihoone on lubatud kavandada maksimaalselt neljakorruselisena ja lasteaed kahekorruselina, kuid võimalusel soovitakse ühekorruselist lasteaeda, et igal rühmal oleks oma sissepääs ja isegi privaatselt eraldatud sisehoovid.

Tulevane Raadi haridus- ja kogukonnakeskus asub Raadi alevikus, poole kilomeetri kaugusel Tartu linna piirist aadressil Keskuse tee 2.

Võistluse žüriisse kuuluvad EALi esindajatena arhitektid Martin Melioranski, Urmo Mets, Ülo-Tarmo Stöör, Veronika Valk ning valla esindajatena vallavanem Jarno Laur, vallaarhitekt Egle Nõmmoja ja arhitekt Jiří Tintěra. Žürii varuliikmed on Kadi Kukk Tartu vallavalitsusest ja arhitekt Villem Tomiste Arhitektide Liidust.

Võistluse preemiafond on 52 000 eurot, millest esimest preemiat taotleb vald Kultuurkapitalilt.

Võistlustööde esitamise tähtaeg on 20. oktoobril. Võistluse materjalid on leitavad riigihangete registrist viitenumbriga 250871.

Tartu vallast sügisperioodil toetuste taotlemine

Info: Tartu Vallavalitsus
Teksti koostas: Katrin Sisask

Tartu valla iseteenindus keskkonnas SPOKU on võimalik esitada kõiki taotlusi elektrooniliselt. Iseteenindus kiirendab menetlemise protsessi ja vähendab vigaste taotluste arvu. Taotluste esitamine elektrooniliselt on mugav ja kiire.

Iseteenindusel on olemas ühenduvus Rahvastikuregistriga. Kõik esitatatud taotlused registreeritakse automaatselt dokumendiregistris. Kui vallaelanikul puudub interneti kasutamise võimalus, siis saab kõiki taotlusi esitada ka Tartu Vallavalitsuses, Haava tn 6, Kõrveküla alevik, Tartu vald, Tartumaa.

Alljärgnevalt on kokku koondatud info toetuste kohta mis tuleb esitada kindlaks kuupäevaks ja mis on sissetulekust sõltumatud.

Spordiklubide ja eraõiguslike spordikoolide toetus

Tartu vald maksab spordiklubile või -koolile sporditegevuste toetust taotleja nimekirja kantud 5–19-aastase sportlase kohta, kelle elukoht rahvastikuregistri andmetel on Tartu vald.

Toetuse eesmärk on arendada harrastus- ja võistlusspordialast tegevust Tartu vallas ning süvendada spordialaseid teadmisi, tagamaks Tartu valla elanike, eelkõige laste ja noorte, kehalist ja vaimset vormisolekut.

Taotlusi saab esitada läbi toetuse taotluste menetlemise infosüsteemi SPOKU või Tartu Vallavalitsuses.

Taotluse esitamise tähtaeg on 1. oktoober.

Noorte huvitegevuse ühingute ja erahuvikoolide toetus

Toetust antakse erahuvikoolile või ühingule taotlemisele järgnevaks kalendriaastaks. Pearaha antakse huvitegevuse korraldamiseks 5–19-aastse harrastaja või õppuri kohta, kes osaleb regulaarselt huvitegevuses ja kelle elukoht on rahvastikuregistri andmetel Tartu vallas.

Toetuse andmise eesmärk on arendada huvialast tegevust Tartu vallas ning süvendada oskuseid kunsti-, muusika- ja muudel aladel, tagamaks Tartu valla lastele ja noortele mitmekülgset huviharidust. Taotlusi saab esitada läbi toetuse taotluste menetlemise infosüsteemi SPOKU või Tartu Vallavalitsuses.

Taotluse esitamise tähtaeg on 1. oktoober.

Ranitsatoetus

Lapsevanema avalduse alusel saab Tartu vallast ranitsatoetust esimesse klassi minevale lapsele.

Toetust on õigus taotleda esmakordselt 1. klassi mineva lapse ühel vanemal, kui lapse ja ühe vanema rahvastikuregistrijärgseks elukohaks on Tartu vald. Kui lapsevanem või vanemad ei täida perekonnaseadusest tulenevaid kohustusi, makstakse ranitsatoetus lapse hooldajale, hooldaja puudumisel füüsilisest isikust eestkostjale. Toetuse saamiseks tuleb pöörduda vallavalitsuse sotsiaalosa-

konda või teeninduspunkti. Vajalik blankett on leitav valla kodulehelt, samuti saab selle täita vallavalitsuses või teeninduspunktis kohapeal.
Taotluse esitamise tähtaeg on 31. oktoober.

Ürituse korraldamise toetus

Ürituse korraldamise toetust võib taotleda sündmuseks, mis on kooskõlas Tartu valla arengukavaga ja mis toimub Tartu vallas, on suunatud Tartu valla elanikele, tutvustab Tartu valda laiemale üldsusele või on muul viisil seotud Tartu vallaga.
Taotlusi saab esitada läbi toetuse taotluste menetlemise infosüsteemi SPOKU või Tartu Vallavalitsuses.
Taotluse esitamise tähtaeg on 1. november.

Kaasfinantseerimise toetus

Kaasfinantseerimise toetus on Tartu valla kaasfinantseering projekti omaosaluse tagamiseks teistest fondidest taotletavate kogukonna ja piirkonna arengule suunatud ja Tartu valla arengukavaga seotud tegevus- ja investeeringuprojektide läbiviimiseks. Toetust saab taotleda mittetulundusühing või sihtasutus.
Taotlusi saab esitada läbi toetuse taotluste menetlemise infosüsteemi SPOKU või Tartu Vallavalitsuses.
Taotluse esitamise tähtaeg on 1. november.

Tegevustoetus

Tartu vald maksab valla eelarvest mittetulunduslikuks tegevuseks toetust. Toetus on mõeldud valla avalikes huvides tegutsevate ja vallaelanikele suunatud mittetulundusühenduste tegevuse toetamiseks ning erinevate huvigruppide vaba aja sisustamise võimaluste mitmekesistamiseks. Vallaeelarve vahenditest toetatakse elukeskkonna arendamist, kultuuri-, hariduse-, noorsoo- ja spordiprogramme, külaelu arendamist, vaba aja veetmise võimaluste mitmekesistamist ja siseturvalisuse ennetustööd. Taotlusi saab esitada läbi toetuse taotluste menetlemise infosüsteemi SPOKU või Tartu Vallavalitsuses.
Taotluse esitamise tähtaeg on 1. november.

Projektitoetus

Projektitoetuse eraldamise eesmärk on propageerida Tartu valda kui rikkalike traditsioonidega kultuuri- ja spordivalda, mitmekesistada erinevatele sihtgruppidele suunatud tegevusi, toetada Tartu valla aktiivsete elanike omaalgatust ning väärtustada vabariiklike ja rahvusvaheliste ürituste korraldamist vallas.
Taotlusi saab esitada läbi toetuse taotluste menetlemise infosüsteemi SPOKU või Tartu Vallavalitsuses.
Taotluse esitamise tähtaeg on 1. november.

Üle 60-aastased ja riskirühmad võiksid tõhustusdoosi teha esimesel võimalusel

Tervisekassa, Sander Rajamäe

COVID-19 haigestumise statistika näitab, et nii nakatumine kui ka hospitaliseerimine on augustis kasvutrendis ja seetõttu on äärmiselt oluline, et riskirühmadesse kuuluvad inimesed ennast esimesel võimalusel vaktsineeriks ning võtaks kasutusele ka teised nakkuse ennetamise abinõud.

Marje Oona ja Ruth Kalda.
Fotod: Andres Tennus ja Helin Loik-Tomson

Riskirühma kuuluvad inimesed võiksid seda perearsti ja Tartu Ülikooli peremeditsiini kaasprofessori Marje Oona sõnul teha juba kohe. Riskirühma kuuluvad immunoprofülaktika ekspertkomisjoni hinnangul kõik üle 60-aastased ja üle 12-aastased, kellel on mõne kroonilise haiguse tõttu suurem risk põdeda COVID-19 haigust raskelt. „Kui inimesel on valmisolek ja võimalus ennast vaktsineerida, tõenäosus raskeks haigestumiseks on olemas ning eelmisest vaktsiinidoosist on möödas enam kui pool aastat, võiks ta neljanda doosi teha juba praegu," rääkis Oona. Ta lisas, et riskirühmadesse kuuluvad ka inimesed, kellel on suurem tõenäosus kokku puutuda haigetega ning kelleks on tervishoiutöötajad ja hooldekodude personal.
Tartu Ülikooli peremeditsiini professori ning peremeditsiini ja rahvatervishoiu instituudi juhataja Ruth Kalda sõnul ei suuda me hetkel domineeriva tüve puhul teha nii täpseid prognoose nagu varem. „Omikroni ja praegu valdavalt leviva BA.5 tüve puhul ei suuda me päris täpselt ette näha, kuidas haigus kulgeb, kuid varasemale toetudes on selge, et haigestumise kõrgperioodid on sügis, talv ja varakevad. Seega võiksid ka need inimesed, kes riskirühmadesse ei kuulu, kuid kes soovivad teha neljandat doosi, ajasta-

da selle hiljemalt septembrisse," ütles Kalda, kelle sõnul on neljanda doosiga vaktsineerimine efektiivne ka neile, kes riskirühmadesse otseselt ei kuulu. „See vahe ei ole küll nii ilmne kui riskirühma kuuluvate inimeste raske haigestumise ärahoidmisel, aga kui inimene soovib oma immuunsust raske viiruse vastu turgutada, siis on igati teretulnud ennast sügise saabudes vaktsineerida," rääkis Kalda.

Inimeste eesmärgid vaktsineerimise osas võivadki Oona sõnul olla täiesti erinevad sellest, mille on sihiks võtnud näiteks teadusnõukoda ja immunoprofülaktika ekspertkomisjon. „Raske põdemine võib ühe inimese jaoks tähendada seda, et ta vajab haiglaravi näiteks hapnikuravi või kopsude kunstliku ventilatsiooni näol. Kuid inimene võib rasket põdemist defineerida ka kergemate sümptomitega – kõrge palavik, piinav köha või pärast põdemist tekkinud pikaajaline väsimus, mis mõjutab inimese elukvaliteeti olulisel määral," nentis Oona.

Tänaste teadmiste kohaselt on COVID-19 haigusel väga palju erinevaid väljendusviise, mis on ajas muutunud. „Alguses nägime palju lõhnataju ja maitsetundlikkusega seonduvaid häireid, mida on nüüdseks jäänud vähemaks. Praegu tekitavad inimestele vaevusi peamiselt jõuetus, südame kloppimine ja hingamishäireid ning kui vaatame erinevaid uuringutulemusi, on näha, et viiruse läbipõdemine võib esile kutsuda ka mitmeid teisi haigusseisundeid. Siin räägime näiteks trombidest, diabeedist ja erinevatest kognitiivsetest häiretest, mille tekkimise tõenäosus on haiguse põdemise järgselt suurem," rääkis Oona. Oma praktikas näeb ta palju neid inimesi, kes on teinud otsuse ennast mitte vaktsineerida ja haigus läbi põdeda. „Minu hinnangul pole see mõistlik, sest läbipõdemisega võib inimene endale saada pikaajalised tervisekahjud, sestap on vaktsiin kordades ohutum, kui haigestumine ja näiteks pikk-COVID ning sellega kaasnevad vaevused," lisas ta.

Imevitsa pole veel leitud

Küsimusele, kas koroonaviirust saab lähitulevikus samastada gripiga, pole perearstidel anda objektiivset vastust. Teadagi on COVID-19 ringelnud väga lühikest aega ning tõenäoliselt ei suuda viirus oma evolutsioonis lähikuude jooksul jõuda teatavasse lõplikku faasi, kus viirusel pole enam võimalik edasi areneda. „Probleem on seega haiguse uudsus ning fakt, et viirus areneb iga uue tüvega ning sellepärast on ennatlik öelda, et võiksime selle lähikuude jooksul ära unustada. Suurt rolli mängib hoopis see, et me õpime viirusega koos elama, kaitstes ennast nii palju kui võimalik. Siin tulevad appi need teada ja tuntud soovitused, milleks on jätkuvalt vaktsineerimine, isiklik hügieen, maski kandmine ja haigestumise korral eneseisolatsioon," selgitas Oona.

„Kahjuks pole seni olemas ühtegi imevitsa või erilisi uusi strateegiaid. Taas tulevad mängu need elementaarsed soovitused maskikandmise, isikliku hügieeni ja kätepesu osas, mis ei tohiks vaktsineerimise kõrval ära ununeda," rääkis Kalda. Seega on jätkuvalt inimesed need, kes saavad haiguse ärahoidmiseks ise palju teha, jälgides epidemioloogilist olukorda ning käitudes vastavalt ühiskonnale antud juhistele. „Ning esiti ikkagi vaktsineerimine, sest meil on tõesti väga palju haavatavaid inimesi, kelle jaoks on jätkuvalt olemas suur oht haigestuda ja selle haiguse tagajärjel surra," lisas ta.

Värsketele prognoosidele toetudes on Eesti immunoprofülaktika ekspertkomisjon andnud soovitused COVID-19 vaktsiini teise tõhustusdoosi osas, millega peaksid ennast vaktsineerima kõik riskirühmadesse kuuluvad inimesed. Riskirühma kuuluvad kõik üle 60-aastased inimesed ning üle 12-aastased, kellel on mõne kroonilise haiguse tõttu suurem risk põdeda COVID-19 haigust raskelt. Teise tõhustusdoosi võiksid inimesed teha kuue kuu möödumisel viimasest doosist või haiguse põdemisest. Tervishoiutöötajate hinnangul satuvad haiglasse jätkuvalt peamiselt need samad riskirühmad ja kõrges eas inimesed. Viimased kuud on näidanud ka seda, et lisaks vaktsineerimata inimestele jõuavad haiglasse ka need vaktsineeritud eakad, kelle eelmisest vaktsineerimisest on möödas juba üle poole aasta.

Tartu Vallavalitsus ehitab Väikesaarte Programmi toetuse abil Piirissaarel Piiri külas veetorustikku

Estrit Aasma, Tartu valla kommunikatsioonispetsialist

„Juba valminud töödega rajati 660 meetrit uut torustikku. Uus trass läheb Piiri küla puurkaevust kaupmehe teed mööda Piiri-sadama teele ja sealt kuni Piirissaaresaare jäätmejaamani. Lisaks elamutele said vee ka Vanausuliste kalmistu ja Luteriusu kalmistu," kommenteeris ehitust Tartu valla arendusosakonna juhataja Tarmo Raudsepp. Tööd teostas Roke Teenused OÜ, tööde maksumus oli 56 700 eurot.

„Käesoleval aastal on plaanis rajada ka teine osa Piiri küla veetorustikust, millega rajatakse torustikud Männi teele, Vahe teele ja Piiri-Sadama tee ühele osale. Riigihange ka sellel lõigul on teostatud ja leping ehitajaga sõlmimisel," lisas Raudsepp.

Foto: Toomas Lindjärv

Tartu vald on sportlikuim omavalitsus Eestis!

Katrin Sisask, Tartu valla Kuukirja toimetaja
Fotod: Ekes OÜ

Seda ei tõesta mitte ainult eelmise aasta lõpus üle antud Eesti sportlikuima omavalitsuse tiitel, vaid ka Tartu Valla Spordikooli tubli töö laste ja noortega, et sportimise rõõmu jätkuks nii kooliaega kui ka tulevasse ellu. Kui paljud omavalitsused Eestis ikka saavad öelda, et kahel järjestikusel päeval on nad avanud kaks täiesti erinevat spordirajatist – üks talispordi- ja teine suvespordisõpradele. Tartu vald saab nüüd seda uhkusega öelda.

Lähte jääväljaku avamisel astusid võistlustulle neli võistkonda: TREV-2 Grupp ehk ehitajate võistkond, Tartu Vallavalitsuse, volikogu ja spordikooli ühendvõistkond, Äksi 39 Team võistkond ja Tartu Hokiklubi Kajakas

25. augustil avati pidulikult Lähte jääväljak, kus peeti maha ka esimene hokivõistlus. Võistlustulle astusid neli võistkonda. Ülipingelises heitluses saavutas neljanda koha TREV-2 Grupp ehk ehitajate võistkond, kolmandaks jäi Tartu Vallavalitsuse, volikogu ja spordikooli ühendvõistkond, teiseks Äksi 39 Team võistkond ja turniiri võitis kindlalt Tartu Hokiklubi Kajakas.
Jääväljakul andis mõnusa kontserdi Brassical ja rulluisuetendusega esinesid Rull-iluuisuklubi Foxartistic silmapaistvad üksiksõitjad Janelle Jaadla, kes on tegelenud rull-iluuisutamisega alates 2012. aastast ja on neljakordne Eesti meister üksiksõidus, ning Natalie Li Lind, kes on tegelenud rull-iluuisutamisega alates 2011. aastast ja on viiekordne Eesti meister üksiksõidus.

Kõrveküla staadioni avamisel pidas kõne Eesti tervise- ja tööminister Peep Peterson

Karmen Bruus koos treeneri Kersti Viruga Kõrveküla staadioni avamisel

Vaid päev hiljem, 26. augustil avati mitte vähem tähtsam spordirajatis – Kõrveküla staadion. Maha peeti korralikud spordivõistlused, kus omavahel katsus jõudu neli võistkonda: Tartu Vallavalitsuse ja vallavolikogu võistkond, Tartu valla spordikool, Kivipartner Oü ja Kõrveküla Põhikool.
5x50 m pendelteatejooksu võitis Tartu Valla Spordikool ajaga 36,98 sekundit. Paaris vesiõhupalli heitmise võitis samuti Tartu Valla Spordikool tulemusega 35,10 meetrit. Suure jalgpalli võitis aga Tartu Vallavalitsuse ja vallavolikogu võistkond pingelises võitluses Kõrveküla Põhikooli ees.
Lisaks staadioni avamisele tunnustas ja premeeris Tartu vald silmapaistvaid sportlasi ja nende treenereid heade tulemuste eest spordivõistlustel. Sel suvel U20 vanuseklassis kõrgushüppe maailmameistri tiitli saanud Karmen Bruusile anti üle 3000 euro suurune preemia ja tema treenerile Kersti Virule 1000 euro suurune preemia. Samuti tunnustati Kõrveküla Põhikooli vilistlasi kergejõustiklasi Uku Renek Kronbergsi ja Kätriin Kivimetsa ning nende treenerit Ille Kukke silmapaistvate tulemuste eest spordis.
Pole kahtlustki, et Tartu vald on sportlikuim omavalitsus Eestis!

Vasakult Kätriin Kivimets, Ille Kukk ja Uku Renek Kronbergs

Tartu vallavanem Jarno Laur: "Sel aastal alustavad tegevust Tartu valla lasteaedades kokku 11 uut lasteaiarühma"

Tekst ja fotod:
Katrin Sisask, Tartu valla Kuukirja toimetaja

30. septembril avati pidulikult Lähte lasteaed Kiisupere juurdeehitus. Sellest õppeaastast on lisaks senisele kuuele rühmale Lähtel tegutsemas veel kaks rühmatäit lapsi. Tartu vallavanem Jarno Laur ütles oma kõnes: „Sel aastal alustavad tegevust Tartu valla lasteaedades kokku 11 uut lasteaiarühma. Jaanuari alguses avasime Raadil uue Nupsiku maja ja lisaks tänasele Lähte lasteaia juurdeehitusele avame sel õppeaastal veel ka Maarja-Magdaleenas täiesti uue lasteaiamaja.“

Maarja-Magdaleena lasteaia Muumimaja avamisel lõikasid lindiläbi (vasakult) Tartu Vallavolikogu esimees Vahur Poolak, Uniro Grupp OÜ juhataja Raino Nurme, Tartu vallavanem Jarno Laur ja J. V. Veski nim. Maarja-Magdaleena Põhikooli direktor Kristiina Raja

Oma õnnitlusi Lähte lasteaias uute rühmade avamise puhul olid üle andma tulnud kõik teised Tartu valla lasteaiad: Tabivere Lasteaed, Kõrveküla lasteaed Päikeseratas, Raadi lasteaed Ripsik ja Maarja-Magdaleena lasteaed. Raadi Sihtasutuse juhataja Jüri Reinpõld rääkis, et kui lasteaia juurdeehitus esmakordselt plaani võeti, siis alguses taheti ehitada lasteaia kinnistule lisaks uus maja. Ühel koosolekul aga käidi välja mõte selle asemel hoone ühekordsetele tiibadele peale ehitada uus korrus. Ja nii see plaan käiku läks. Tulemus sobitub väga hästi kokku olemasoleva hoonega, lausa nii hästi, et inimesed küsivad: „Kus see juurdeehitus on?“

Maarja-Magdaleena lasteaed Muumimaja

Mõni päev hiljem, 2. septembril avaski vallavanema poolt lubatud Maarja-Magdaleena lasteaed Muumimaja oma uksed. „Olen erinevates omavalitsustes *(toim. märkus: endine Tabivere vald ja tänane Tartu vald)* tegev olnud nüüd juba pea 8 aastat. Selle aja jooksul olen kolmel korral tegelenud Maarja-Magdaleenas oma lasteaiamaja puudumise muredega. On suur rõõm, et lõpuks on siinsel kogukonnal oma lasteaiamaja olemas ja et ehitustöödega on valmis saadud,“ lausus Tartu valla arendusosakonna juhataja Tarmo Raudsepp oma kõnes.

Tartu valla arendusosakonna juhataja Tarmo Raudsepp

Vaade Maarja-Magdaleena lasteaed Muumimaja mänguvälajkule

J. V. Veski nimelise Maarja-Magdaleena Põhikooli direktor Kristiina Raja lisas: „5. septembril hakkame uude majja sisse kolima. 12. septembril saabuvad siia esimesed lapsed ja avame kaks rühma. 1. oktoobril avatakse ka kolmas rühm, kus on veel vabu kohti.“

Lähte lasteaia Kiisupere kahe uue rühma avamisel lõikasid sümboolse lindi läbi (vasakult) Kamo Ehituse esindaja Erki Eksim, SA Raadi Sihtasutuse juhataja Jüri Reinpõld, arhitekt Üllar Varik, lasteaia direktor Merle Siimann ja Tartu vallavanem Jarno Laur.

Tartu vallas alustas tööd Eesti esimene NOVA komisjon

Tekst ja foto:
Katrin Sisask, NOVA komisjoni koordinaator

NOVA komisjon tutvus esimesel kohtumisel Tartu Vallavalitsuse liikmetega

6. septembril said Tartu vallamajas asuvas volikogu saalis esimest korda kokku NOVA (noorte-vanade ühiskomisjoni) liikmed. Avalik üleskutse liikmete leidmiseks tehti Tartu valla veebikanalites ja Kuukirjas suve esimesel poolel. Otsuse proovida NOVA komisjoni tegi vallavalitsus maikuus, pärast volikogu arutelu. Läbirääkimised komisjoni vajadusest algasid pool aastat varem, mil vastava ettepaneku komisjoni loomisest vallavalitsusele tegi Tallinna Ülikooli teadur Tiina Tambaum.

NOVA tööformaat sarnaneb üle Eesti juba varem ellukutsutud eakate nõukogude ja noortevolikogude tööga. Eriliseks teeb NOVA asjaolu, et esimest korda Eestis proovitakse läbi NOVA tekitada põlvkondadevahelist koostööd otsustustasandil. Liikmeteks on viis pensioniealist ja viis põhikooli-gümnaasiumiealist, kelle kohtumistel arutatakse nendel teemadel, mis erinevatel või sarnastel põhjustel on olulised korraga nii noorematele kui ka vanematele elanikele Tartu vallas. Näiteks võib see olla parkide sisustamise planeerimine või kaasava eelarve osaluse atraktiivsemaks muutmine. Liikmed on erinevatest piirkondadest vallas, et info NOVA tegemistest jõuaks võimalikult paljude vallaelanikeni, et saadaks aru, kui erinevad on valla eri piirkonnad ning et esindatud oleks kõigi piirkondade huvid. NOVA komisjon jälgib vallavalitsuses ja volikogus käsitletavaid teemasid, omandab teadmised vallavalitsuse toimimisprotsessidest ja põlvkondadevahelisest koostööst. Selle kõige kõrval ei välistata võimalust, et lauale võib tulla hoopis mõni muu teema, millele varem ei ole tähelepanu pööratud. Oma olemuselt on komisjon vallavalitsusele nõu andev organ.

NOVA esimesele kohtumisele tulid vallaelanikud, kes olid varem tehtud üleskutse peale tulla NOVA liikmeks reageerinud või keda nende kodukoha inimesed olid soovitanud. Peeter Zirk Kõrvekülast, Mari Leover Vasulast, Kalev Kurs Koogilt, Ira Karoliina Ritsik Äksist, Suire Ratassepp Maarja-Magdaleenast, Kaisa Kreela Lähtelt, Mihkel Täpsi Sortsilt, Kalvin Kaaret Kõrvekülast ja Ralf Rokko Koemets Tabiverest. **Kui sa tunned, et sooviksid komisjoni töös osaleda siis anna endast kindlasti märku!** Täna me ei tea kas NOVA koosseis jääb selliseks, nagu oli esimesel kohtumisel, sest tegevus on uus ja liikmed hüppasid vette tundmatus kohas.

Esimesel koosolekul said liikmed omavahel tuttavaks ja tutvusid Tartu Vallavalitsue liikmetega ja lepiti kokku, et kohtutakse iga kuu esimesel neljapäeval. Arutati ka seda, kuidas NOVA liige saaks esindada oma piirkonna eakaaslasi. Kuidas luua oma „tagala“, ehk kodukoha eakaaslaste võrgustik, kellega komisjoni küsimusi ja teemasid läbi arutada.

Kuna tegemist on pilootprojektiga, mida jälgivad Tallinna Ülikooli teadurid, siis seda, milliseks täpselt tööformaat kujuneb ja mis sellest kõigest välja tuleb, näitab aeg. Suuresti on kõik liikmete ja nende suhtlusvõrgustiku teha ja valida.

6. septembril peeti lusikapidu!

Tekst ja foto: Katrin Sisask,
Tartu valla Kuukirja toimetaja

Pidustusteks kogunesid Kõrveküla Põhikooli aatriumis selle aasta märtsis, aprillis, mais ja juunis Tartu valda sündinud lapsed koos oma vanematega. Neil neljal kuul sündis meie valda 52 last – 28 tüdrukut ja 24 poissi.

Kõne pidas Tartu vallavanem Jarno Laur ja Kõrveküla Raamatukogu direktor Hele Ellermaa. Kõik värsked vallaelanikud said endale nimetunnistused, hõbelusikad ja raamatu „Pisike puu.“

Kõik kes ei saanud peol osaleda – teie laste hõbelusikad ootavad teid Tartu Vallavalitsuse kantseleis Kõrvekülas.

Õnne ja edu kõigile lastele ja nende vanematele!

Lusikapeole olid kutsutud kõik selle aasta märtsis kuni juunis Tartu valda sündinud lapsed koos vanematega.

SINU HÄÄL KOGUKONNA HEAKS!

Esita oma idee

2023. a Tartu valla kaasavasse eelarvesse

hiljemalt 31. oktoobril!

TARTU VALLA
KAASAV EELARVE 2023

Maarja-Magdaleena virgestusala avati 8. septembril

Äksi vabaõhu võimlemissaal avati 19. augustil

2022. a Tartu valla kaasavas eelarves osales 9 ideed. 955 hääletajat andsid kokku 1269 häält! Enim hääli kogusid Maarja-Magdaleena virgestusala (324) ja Äksi vabaõhu võimemissaal (323).

KULTUUR

Tantsupidude maraton

Tekst ja fotod: Helen Pill, Kõrveküla Põhikooli rahvatantsu juhendaja

Kõrveküla põhikooli tantsijad on eelmisel hooajal olnud väga tublid, sest osaleti kõikidel suurematel ja väiksematel tantsupidudel kus võimalik.

Kagu-Eesti tantsupidu, Kõrveküla Põhikooli 2.–3. klassi rahvatantsijad

Naiste Tantsupidu, Kõrveküla Põhikooli 4. kassi tüdrukud

Oma tantsupidude maratoni alustasime 29. mail Kagu-Eesti tantsupeoga „Sanna kütmine," mis leidis aset Põlvas. Sellel peol osalesid 2.–3. klassi tantsijad. Selgeks tuli õppida kaks tantsu „Kodumäng" ja „Lombitrall." Esimesel harjutuspäeval sadas lombitrallile kohaselt vihma, aga õigel peopäeval paitas meid päike.

Järgmisel nädalavahetusel, 5. juunil ootas meid ees Tartumaa tantsupidu Tartus „Päev Emajõel," kus osalesid kõik Kõrveküla Põhikooli 54 rahvatantsijat. 1.–3. klassi tantsijad pidid selgeks õppima „Süit eesti tantsudest" ja „Samblalõhnalised mälestused." 4. klassi tantsijad pidid natuke rohkem pingutama, sest tantsud olid tiba keerukamad – „Uhti, uhti, uhkesti" ja „Sinna- tänna."

Järgmisena ootas meid 12. juunil Naiste tantsupidu „Pere lugu" Jõgeval, kus osales 9 neljanda klassi tüdrukut. Tüdrukud olid väga tublid nii harjutusväljakul, peol kui ka vabal ajal. Tüdrukud õppisid peoks 2 tantsu

Tartumaa tantsupidu, kõik Kõrveküla Põhikooli tantsijad

„Kekskasti kooli“ ja „Papale.“
Ega poisidki kehvemad ei olnud, sest juuli alguses ootas neid ees meeste tantsupidu Rakveres „4 venda.“ Kuumust aitas leevendada veepiritsipudel. Poistel oli selleks peoks vaja ära õppida kolm tantsu „Kavalpea,“ „Jõngermann“ ja „Poisi poos.“
Siinkohal ei saa mainimata jätta, et nii naiste kui ka meeste peol olid Tartu maakonnast ainukesed lasterühmade tantsijad Kõrveküla Põhikoolist. Suured tänud õpetajatele, kes olid valmis saatjaks kaasa tulema ja ülisuured tänud lastevanematele toetuse ja abi eest. Paremaid tantsijaid kaasa tahta ei oskaks. Aitäh teile!

Meeste tantsupidu. Fotol on Tartu valla segarahvatantsurühma Metsataga mehed kahes koosseisus ja Kõrveküla Põhikooli poisid ning juhendajad Heleri Kängsepp ja Helen Pill

Tantsuõhtud Kõrvekülas

Ingrid Matteus, Väägvere Pasunakoori liige ja ürituse korraldaja

Sel suvel korraldas Väägvere Pasunakoor koos sõpradega tantsuõhtuid Kõrveküla Põhikooli esisel platsil. Tantsuõhtute korraldamiseks sai MTÜ Väägvere Pasunakoor toetust Tartumaa Kohaliku Omalgatuse Programmist ja Tartu vallalt.

Sarja viimast õhtut alustas Torma puhkpilliorkester

Tantsuõhtute sari algas pärast jaanipäeva, mil iga järgneva neljapäeva õhtul pakkus tantsulusti uus orkester. Avaõhtul esinesid korraldajad ise ehk Väägvere Pasunakoor. Järgmisel õhtul tulid külla kvintetid Tartust – Emeriitbrass ja noorte muusikute Keerdtorud, seejärel Väike-Maarja Pasunakoor, Pasunakoor Õnn Tuli Õuele Pärnumaalt Audrust, Pühajärve ja Rõngu koondpuhkpilliorkester, Torma puhkpilliorkester ning Pasunakoor Samovarid Tabiverest. Pasunapuhujate huulepuhkamise pausi ajal esinesid oma valla rahvamuusikud, -tantsijad, lauljad – Lähte naiskoor, naisrühm Hermine ning Ülle ja Kristi Kool.
Üksmeelselt leidsime, et kooliesine plats on väga mõnus selliste ürituste korraldamiseks – suurepärane akustika, on ruumi jalga keerutada, on piisavalt erinevaid istumisvõimalusi, esinejaile lähemal või kaugemal. Ainuke tõsisem segaja saab olla vaid vihm, mis meid tantsuõhtutel ühel korral kimbutas. Vaatamata sellele leidis publik lahenduse – ka vihmavarju all on võimalik tantsida!
Kõigi osalejate poolt suur tänu meie vallas toimetavale ettevõttele Torditoimetus, kes pakkus omavalmistatud limonaadi, suussulavaid kooke ja maitsvaid pirukaid.
Esinejatele tegi suurt rõõmu rohkearvuline publik, kes nautis erinevate orkestrite väga eripalgelist repertuaari ja võimalust selle saatel tantsida. Viimasel õhtul saime kuulda palju tänusõnu ja lootust, et järgmisel suvel jätkame.

Laulusõbrad käisid laulupeol

Tekst ja foto:
Tabivere Rahvamaja seenioransambel Laulusõbrad

Hoolimata segastest aegadest tegutsevad endistviisi Tabivere Rahvamajas vaprad seeniorlauljad, kes esmaspäeviti, kui juhendaja Arturil vähegi võimalik ja viimastel aastatel piirangud seda ka lubavad, lauluprooviks kokku tulevad. Lauldakse eelkõige oma lõbuks ja harjutatakse põhiliselt eakate seltsingu Lumeroos koosviibimistel ülesastumiseks, aga esinetakse ka mujal, kui kutsutakse.

Tore kogemus oli 1. advendil käia jõululauludega väikesel tuuril Tartu vallas. Esineti esimese advendiküünla süütamise tähistamisel Vedul ja Kärksis. Aprillis lauldi vastukülaskäigul seltsingu Härmalõng koosviibimisel Kaarepere rahvamajas.
Hooaja suurimaks sündmuseks oli aga osalemine Jõgevamaa memme-taadi laulu- ja tantsupeol „Kaugel külas...," mis toimus 6. augustil Kuremaa mõisa pargis. Laule hakati õppima aasta algul, sest lauljate ühendkoori repertuaar oli küllaltki raske ja ansamblilauljatele mitte kuigi tavapärane. Õnneks toimus 30. aprillil Kuremaal ka eelproov, kus laulud läbi töötati ja dirigent Mare Talve head nõuanded ja juhised kodus edasi harjutamiseks kaasa saadi.
Peopäeva hommikul viis buss Laulusõbrad juba varakult Kuremaale, kus hääled lahti lauldi ja lauludele veel üheskoos viimast lihvi anti. Proovi tehti jahedas lossisaalis, samal ajal kui väljas lõõskava päikese käes seati tantse tantsumurule, mida kastis ka vahepeal tugev vihmahoog. Peo alguseks oli ilm paras, veidi vihma tuli, aga see eakaid ja eatuid pidulisi ning pealtvaatajaid ei seganud. Lauldi kodust, emakeelest ja Põhjamaast ning vaadati tantsurühmade lustakaid ja ilusaid tantse. Lõbusat elevust tekitas kõigis peoplatsil ringi paterdav uudishimulik pardipere.
Oli rõõmsaid taaskohtumisi täis päev, üle pika aja nähti vanu tuttavaid. Endiste jõgevamaalastena ongi Laulusõpradel kõige rohkem sidemeid just selle maakonna ansamblitega.

Laulusõbrad Jõgevamaa memme-taadi laulu- ja tantsupeol „Kaugel külas..."

Omasid oli laulukaare all aga veel – peol osalesid ka Maarja-Magdaleena naisansambli lauljaid. Mitmel korral on ka Tabivere rahvas Jõgevamaa memme-taadi pidu Tabivere pargis võõrustanud. Seekord oli peo kunstilises toimkonnas ja tantsurühmade üldjuhiks Tabiverest pärit Artur, kes lisaks Laulusõpradele veel kolme kollektiiviga peol oli.
Täname peo korraldajaid ilusa peo eest! Aitäh Tartu Vallavalitsusele toetuse eest!

Tartu valla kultuurisuvi lõppes Muinastulede ööga Vasulas!

Karita Tilk, Tartu valla kultuuritööspetsialist

Juba kolmandat aastat järjest tähistati Vasula puhkealal Muinastulede ööd, millega ühtlasi pandi lõpp ka tänavusele ülimalt tihedale kultuurisuvele.

Heast Eesti muusikast ja tulemaagiast läbi põimitud Muinastulede ööl kohtusid sel aastal kaks muusikakollektiivi – Etnosfäär ja Mandoterror. Tartu valla kollektiividest astus üles Kõrveküla naiskoor Tuule. Lisaks neljale kooriloole esitati koos Mandoterroriga „Surmasajatus," mille saatel süttis pea 4-meetri kõrgune tuleskulptuur „Ilmapuu" ja paat.
Imeliselt soe ja päikseline ilm meelitas Amme jõe kallastele kultuurisuve lõppu nautima mitutuhat inimest.

Foto: Sven Začek

Suvekuudel tulid raamatukogud õue!

Tekst ja foto:
Karita Tilk, Tartu valla kultuuritööspetsialist

Raamatukogude aasta suvekuude märksõnaks oli „raamatukogu ratastel," mis tähendas ennekõike seda, et raamatukogud tulid oma tavapärastest ruumidest väljaspoole. Mööda Eestimaad kimasid ringi raamatukogubussid ja õueraamatukogusid sai kohata nii linnatänavatel kui ka erinevatel sündmustel. Ka meie Tartu valla raamatukogudest nii mõnigi võttis esitatud väljakutse vastu.

Vasulas toimunud Tartu valla jaanitulel oli oma telgiga väljas Lähte Ühisraamatukogu, kes värbas uusi lugejaid, pakkus mahakantud raamatuid ning kostitas huvilisi hea ja paremaga. Raamatukogu direktor Heili Tali: „Vasulas läks meil väga hästi. Pooled kaasa võetud raamatutest leidsid endale uue omaniku, söögikraamist läksid kõige paremini vahvlid. Lisaks sai registreeritud lugejaks ka üks uus inimene. Igati tore oli!"
Kõrveküla raamatukogu osales 9. juulil toimunud kolme asumi kogukonnapäeval Hoovifestival. Koostöös Eesti Hoiuraamatukoguga jagati teavet selle kohta, milliseid teenuseid asutus pakub ja anti praktilisi näpunäiteid, mida teha mittevajalike raamatutega. Päevale eelnes mittevajalike raamatute kogumise aktsioon, kuhu Kõrveküla raamatukogu direktori Hele Ellermaa hinnangul laekus ligi 1500 teost. Õueraamatukogud olid huvilistele avatud Lähtel ja Vedul, neist viimases juba teist aastat järjest. „Sel aastal oli näha, et inimesed tundsid elavat huvi ja raamatuid võeti kastidest kaasa päris suurel hulgal. Tulevaks aastaks tahaks välja mõelda mingi parema hoiustamise viisi, kui seda on pappkastid Vedu paviljonis," jagas Vedu raamatukogu direktor Mare Sumberg oma tulevikuplaane.

Suvekuudel oli Lähte Ühisraamatukogus avatud välilugemisala. Pildil (paremalt) Heili Tali ja Kreet Klamp

Suvi on olnud tegus ja pakkunud raamatukogudele uusi tavapärasest teistsugusemaid väljakutseid. Raamatukogude aasta viimane teema keskendub 21. sajandi raamatukogule, mis peaks samuti tooma põnevust nii raamatukogude töötajatele kui ka lugejatele.

KOOL

TARTU VALLA KOOLIDE 2022./2023. ÕPPEAASTA ESIMESED KLASSID

LÄHTE ÜHISGÜMNAASIUM, 1. a klass
Foto: FNA OÜ

1. a klassi nimekiri
Klassijuhataja Rita Svjatskaja
Brait Haljas,
Linda Loree Hermits,
Lusia Mileen Jaaska,
Pärtel Kala, Karl-Martten Kask,
Getter Kerro, Roland Külaots,
Helery Laan,
Teisili Lättemägi, Elise Nõlvak,
Elle Henriette Ploom, Martin Pärn,
Lisandra Pülsü, Emilia Rooma,
Ralf Rummel, Pia Ruuse,
Miina Sabre, Emily Silm,
Laura Tammel, Artis Tõnissaar,
Mattias Veedla.

LÄHTE ÜHISGÜMNAASIUM, 1. b klass
Foto: FNA OÜ

1. b klassi nimekiri
Klassijuhataja Marge Paluoja
Rein Hans Adusson,
Oskar Eismel, Erik Erman,
Ken-Erik Filatov, Adeele Hunt,
Sebastian Jagor,
Maribel Joosep, Loviisa Kallas,
Kalle Laanisto, Emmy Leima,
Susanna Lüüs, Jolana Nora Mägi,
Runo Nora Okugbeni,
Tega Rebeka Okugbeni,
Kertu Peipsi, Tambet Roostoja,
Marcus Siim, Mattias Siim,
Raimond Treiman, Mariliis Urm,
Ella Viia.

KÕRVEKÜLA PÕHIKOOL, 1. a klass
Foto: Pildikompanii

1. a klassi nimekiri
Klassijuhataja Külvi Rebaste
Säde Aruoja, Ellen Bruus,
Ana Maite Gomez
Malinovskaja-Gomez,
Hans Helemets, Luise Ivask,
Kristella Jevdokimov, Sten Jõgisu,
Robert Kallson, Marten Korenevski,
Ruuben Kruusmann, Madis Pill,
Anna Marie Puuorg,
Paula Põldsalu,
Vanessa Tammearu,
Emma Tamsalu, Eva-Liisa Tomson,
Kevin Trei, Kõu Valli,
Robert Voolaid.

KÕRVEKÜLA PÕHIKOOL, 1. b klass
Foto: Pildikompanii

1. b klassi nimekiri
Klassijuhataja Ave Oras
Johannes Allik, Kaspar Jaanimets,
Lilli Kask, Kristen Keem,
Lisandra Kuul, Maria Kärsin,
Hanna Lees, Mariel Lember,
Artur Lepik, Karel Lind,
Tuule Muhhin, Kevin Neitsov,
Ove Nõmmoja, Karl Oberst,
Martin Odras, Lisetta Piirsalu,
Lenna Sasmil, Remo Mihkel Tamm,
Eston Tammeveski, Frederik Tull,
Vanessa Vuks.

KÕRVEKÜLA PÕHIKOOL, 1. c klass
Foto: Pildikompanii

1. c klassi nimekiri
Klassijuhataja Kristi Keem
Ragne Ahas, Derek Anton, Amelia Habakuk, Otto Kaart, Loviise Kasvandik, Karl Kiltsmann, Brennan Kittel, Liina Käär, Annabel Kütt, Hubert Lehtla, Roman Lihhatšov, David Mihhalevski, Rander Moor, Luka Ploomipuu, Anell Pärn, Lisanna Rooden, Lisetta Rooden, Marcus Rudnitski, Tristan Suur, Kevin Tamm, Lisanne Toim, Romet-Kristjan Tšudnõi.

KÕRVEKÜLA PÕHIKOOL, 1. d klass
Foto: Pildikompanii

1. d klassi nimekiri
Klassijuhataja Anna-Liisa Kirsch
Kristin Arbus, Oskar Robin Ivanov, Mirell Kolomiets, Deron Kull, Alisia Kurdajeva, Mattias Jakob Lall, Madis Laurik, Romet Läte, Gereth Ojaniit, Remi Ott, Ken Pedosk, Gren Põldre, Martin Rjabinin, Karoliina Sibolt, Mirjam Suslov, Tristan Sööt, Lianna Tuvike, Lukas Urmann, Loore Varik, Pauline Veber, Ketrin Venger, Roald Vilibert.

TABIVERE PÕHIKOOL, 1. klass
Foto: FNA

1. klassi nimekiri
Klassijuhataja Angela Otti
Meelis Allas, Elisabeth Feiman, Triinu Kallas, Miia Kamarik, Kristofer Kiis, Kaur Kenneth Koppelmann, Gregor Laidinen, Robert Melk, Lisete Mertens, Getter-Ly Palk, Keitlin Pärtel, Romet Rajaleid, Laura Raudsepp, Meribel Riso, Kristjan Rumjantsev, Cara Mia Sorga, Maria Aleksandra Vassil, Aron Veedla.

J. V. VESKI NIMELINE MAARJA-MAGDALEENA PÕHIKOOL, 1. klass
Foto: Liina Laurikainen

1. klassi nimekiri
Klassijuhataja Anu Sõõro
Romen Gusseinov,
Isabella Jürgenson, Liisa Kartau,
Roland Laurend, Liilian Simo,
David Tammistu.

LAEVA PÕHIKOOL, 1. klass
Foto: Laeva Põhikooli kogu

1. klassi nimekiri
Aaron Selli,
Emily Saksjaak,
Henri Tumm,
Mia-Lisete Leidorp,
Rasmus Zirnask,
Robin Savolainen,
Ronja-Marii Uiga.

Õppeaasta algus Tartu valla koolides

Katrin Sisask, Tartu valla Kuukirja toimetaja

Sel aastal alustas Tartu valla viies koolis õppeaastat kokku 1383 usinat õpilast. Neist esimesse klassi läks tänavu 157 pisikest koolijütsi.

Sel aastal on natuke pidurdunud õpilaste arv koolides ja ei näita enam nii suurt tõusutrendi nagu paaril viimasel aastal. Kokku on meie koolides ca 50 õpilast küll rohkem õppimas, aga see on seetõttu, et Kõrveküla Põhikooli õpilaste arv on endiselt väga suures tõusus. Sel aastal on seal 63 õpilast rohkem kui eelmisel, ehk kokku 598 õpilast. Esimesse klassi võeti esmakordselt vastu neli paralleeli, kokku 84 esimese klassi õpilast.
Valla ainsas gümnaasiumis, Lähte Ühisgümnaasiumis õpib sel aastal 514 õpilast, mis on 21 võrra vähem kui eelmisel aastal. Esimesi klasse on tavapäraselt kaks ja sinna läks 42 õpilast.
Tabivere Põhikooli õpilaste arv on peale kooli renoveerimist püsinud stabiilsena. Sel õppeaastal on koolis 151 õpilast, neist esimesse klassi läks 18 õpilast, mis on sama palju kui eelmisel aastal.
J. V. Veski nimelise Maarja-Magdaleena Põhikooli õpilaste koguarv on viimaste aastate lõikes olnud samuti stabiilne – sel aastal õpib koolis 70 õpilast, kellest esimesse klassi astus 6.
Valla väikseima kooli, Laeva Põhikooli õpilaste arv aga on sel aastal tõusnud ja seda ei ole juhtunud juba mitmel eelneval aastal. Sel aastal õpib seal 50 õpilast, ehk 12 rohkem kui eelmisel õppeaastal. Neist esimeses klassis läks tänavu 3 last rohkem kui eelmisel aastal ehk kokku on sealses esimeses klassi õpilasi 7.

Kuukiri soovib omalt poolt kõigile koolijuhtidele, õpetajatele, õpilastele ja nende vanematele palju kordaminekuid, rõõmsat meelt ja edu alanud õppeaastal!

Karmen Bruus naudib igat võistlust

Katrin Sisask, Tartu valla Kuukirja toimetaja

Sel suvel on Eesti spordielus palju põnevust ja kõneainet andnud noor sportlane Karmen Bruus (17). Ta on rõõmsameelne ja siiras Tabivere kandist pärit neiu, kes spordipisiku saanud oma perekonnalt ja Tartu Valla Spordikoolist.

Möödunud hooajal näitas neiu kõrgushüppes tulemusi mida ise lootis aga poleks arvanud, et need ka päriselt tulevad. Augustis Kolumbias toimunud U20 vanuseklassis saavutas Karmen Bruus esimese koha ja oma vanuseklassi maailmameistri tiitli kõrgushüppes tulemusega 1,95 m.
Vaid paar nädalat enne kuldmedalit osales neiu esimest korda ka täiskasvavanute maailmameistrivõistlustel Ameerikas olles kõigi aegade noorim MM-finalist naiste kõrgushüppes. Võistlustel saavutas ta seitsmenda koha, korrates Eesti rekordit ja kuni 18-aastaste maailma tipptulemust 1.96 m.
Hooaja esimene suurem võistlus toimus Iisrealis – Euroopa U18 meistrivõistlused – ja kuigi seal ei olnud tulemused nii vägevad, usub Karmen, et sai sealt hea kogemuse ja oskuse teistel võistlustel endast rohkem anda. Leppida tuli 7. koha ja tulemusega 1,75 m.
"Tänavune hea hooaeg on olnud pika protsessi tulemus, kus olulist rolli on mänginud minu treener Kersti Viru," võtab Karmen kokku selle suve eduka hooaja. "Eelmisest aastast, kui alustasime tehnikatreeningutega on mul lisaks veel teine treener Mehis Viru," täpsustab neiu.

Karmen, milline on olnud sinu sportlase teekond?
Ma arvan, et kõik algas kodust. Meie peres mängivad kõik võrkpalli. Kui läksin 1. klassi Lähte Ühisgümnaasiumis, siis alustasin ka võrkpalli trennis käimist Tartu Valla Spordikoolis. Võrkpalli treener oli siis Ene Laanes. Kolmandas klassis läksin lisaks kergejõustiku trenni ja sellest ajast ongi mu treeneriks olnud Kersti Viru.
Võrkpall meeldis mulle väga ja meeskonnas mängida on tore aga olen alati tundud, et pigem naudin üksikmängija rolli. Nii sai 7. klassis tehtud valik kergejõustiku kasuks. Otsus võrkpalli trennist loobuda tuli minu jaoks raskelt aga ma ei kahetse seda. Mõlemat lihtsalt ei jõudnud. Võrkpall on endiselt mu elus ja mängin seda vabadel hetkedel rõõmuga.
Alguses andis Kersti mulle proovida erinevaid alasid. Osalesin paljudel mitmevõistlustel. Ise tundsin kohe, et kõrgushüpe on see mida naudin kõige rohkem. Näiteks pikemad kui 200 m jooksud ei ole mu lemmikud.
Peale Lähtel põhikooli lõpetamist läksin Tartu Jaan Poska Gümnaasiumisse, kus õpin täna 11. klassis. Eelmisel sügisel tegin otsuse pühenduda kõrgushüppele, sest see on ala mida ma tõeliselt armastan. Täna treenin lisaks Tartu Valla Spordikoolile Tartu Spordiseltsis Kalev Mehis Viru käe all.

Milline on sinu tavaline päev?
Peale võistluseid puhkasin mõned nädalad möödunud hooajast. Kergejõustikus on sise- ja välihooaeg. Uus sisehooaeg algab detsembris ja nüüd juba valmistun selleks. Möödunud hooajal ei läinud Iisrealis U18 meistrivõistlustel kõige paremini. Seal õppisin, et võistlustel tuleb keskenduda iseendale. Võibolla ei oleks ülejäänud hooajal saavutatud edu ilma selle õppetunnita tulnud. Üks põhjus miks möödunud hooajal nii palju võistlusi ette sai võetud oligi kogemuste hankimine. See, et alati ei lähe hästi on osa spordist. Aga alati tuleb uus võistlus ja siis saab oma õpitud kogemusi kasutada.
Trenni teen viis korda nädalas – esmaspäevast laupäevani. Pühapäeval puhkan. Sel perioodil nädala sees eriti muule kui koolile ja trennile aega ei jää. Minu jaoks on sport hobi ja meelelahutus. Mulle väga meeldib trenni teha ja naudin igat võistlust.

Mida sa vabal ajal teed?
Olen kodus, veedan palju aega pere ja sõpradega. Väga palju loen raamatuid.

Mis raamatut sa soovitad teistel lugeda?
Viimati loetutest on eredamalt meeles Raul Rebase "Võimalik!" See jutustab Eesti kettaheitja Gert Kanteri teekonnast olümpiavõitjaks.

Kas on olnud hetki mil oled mõelnud spordist loobumisele?
Sport ja liikumine on olnud minu jaoks alati väga oluline. 8. klassis oli pingeid koolis rohkem ja siis oli raskem treeningutele pühenduda aga loobumise mõtteid pole mul kunagi olnud. Ma tahan nautida trenni ja võistlusi. Väldin pingeid ja olen suhtumisega, et kui läheb halvasti siis see ei ole maailma lõpp.

Karmen Bruus

Karmen Bruus (keskel) koos treenerite Mehis Viru ja Kersti Viruga

Karmen Bruusi isiklikud rekordid kõrgushüppes läbi aastate.

2017. aasta – 1,45 m
2018. aasta – 1,57 m
2019. aasta – 1,73 m
2020. aasta – 1,74 m
2021. aasta – 1,80 m
2022. aasta – 1,96 m

Millised on tuleviku plaanid?
Kindlasti tahan ma jääda Eestisse. Tänase seisuga mul veel sponsoreid ei ole. Suur abi on olnud Tartu valla toetustest. Tänan selle eest valda.

Tartu vald võitis 47. Eesti omavalitsuste suvemängudel üldarvestuses teise koha

Tekst ja foto: Toomas Rosenberg, sporditööspetsialist

9.–10. juulil Valgamaa spordibaasides Käärikul läbi viidud 47. Eesti omavalitsuste suvemängudel osales 54 omavalitsust. Üldarvestuses võitis esikoha Rae vald 394 punktiga, teise koha saavutas Tartu vald 349 ja kolmanda koha Jõgeva vald 345 punktiga.

Võistluste kavas oli 15 spordiala, millest läks üldparemusjärjestuse selgitamisel arvesse kergejõustiku ja seitsme parema spordiala tulemused. Tartu vald osales 12 spordialal. Spordialadest olid meil edukamad orienteerumine ja kettagolf, kus saavutati teine koht ning mälumängus kolmas koht. Orienteerumises võideti individuaalselt 3 kuld-, 2 hõbe- ja 1 pronksmedal. Kuldmedalid võitsid Andreas Kraas M45 vanuseklassis, Indrek Ümarik M55 ja Heleri Kivil N45 vanuseklassis. Teateorienteerumises MN 45 vanuseklassis võideti hõbemedal koosseisus Heleri Kivil, Allar Kivil, Priit Pääslane ja Minia Pääslane. Kettagolfis võitis juunioride vanuseklassis kuldmedali Taaniel Mehine. Pronksmedali võitnud mälumängu võistkonnas osalesid Üllar Loks, Lauri Naber, Udo Laurberg, Tiit Mauer ja Hardo Lilleväli. Petanki I võistkond saavutas 4. koha, meeste võrkpalli I võistkond ja naiste 3 x 3 korvpalli naiskond 5. koha. Naiste võrkpalli I võistkond saavutas seitsmenda koha. Kergejõustikus oldi üldkokkuvõttes viiendad ja võideti individuaalselt 4 kuld-, 1 hõbe- ning 3 pronksmedalit. Esikohad võitsid Karmen Bruus neidude U18 vanuseklassi kõrgushüppes tulemusega 1.90, millega ta püstitas Eesti U18 vanuseklassi rekordi. Ülekaalukas esikoht võideti ka naiste 4 x 100 meetri teatejooksus koosseisus Stella Seim, Eliise Anijalg, Liisa-Mariia Truupõld ja Kätriin Kivimets. Kuldmedalid võitsid ka Rauno Laumets meeste 5000 meetri jooksus ning Raido Mägi veteranide II vanuseklassi kettaheites. Jalgrattakrossis saavutati võistkondlik 10 koht, individuaalselt võitis kuldmedali N16 vanuseklassis Elis Maarja Aardevälja. Juhtide ja spordijuhtide mitmevõistluses osalesid Martin Pedak ja Agu Laas, kes mõlemad saavutasid omas grupis 6. koha.

Tartu valla võistkond avamisel

Tabiveres võisteldi 8. Hans Moksi mälestusvõistlustel odaviskes

Tekst ja foto: Toomas Rosenberg, võistluse peakorraldaja

2015. aastal otsustasid raamatu „Odaviskaja Hans Moks“ autor Tiit Lääne koos Toomas Rosenbergiga hakata korraldama Tabiveres Äksi kihelkonnast pärit legendaarse väliseesti odaviskaja Hans Moksi mälestusvõistlusi odaviskes.

Hans Moksi mälestusvõistlused on nüüdseks saanud traditsiooniliseks ning 25. augustil Tabivere staadionil toimunud kaheksandatel Hans Moksi mälestusvõistlustel oli osalemas 15 odaviskajat. Mälestusvõistluste rekord pärineb esimestest võistlustest 2015. aastast, mis on visatud Ranno Koorepi poolt tulemusega 77.50.
Peaala meeste odaviske võitis viimasel kolmel Hans Moksi mälestusvõistlustel võidutsenud ja möödunud aastal Eesti meistriks tulnud Ergo Tamm Tartu Ülikooli Akadeemilisest Spordiklubist tulemusega 66.83. Talle järgnesid Tartu valla odaviskaja Ahti Põder tulemusega 60.16 ja Ralph Kirsipuu Audentese Spordiklubist tulemusega 58.21. Naiste odaviskes oli parim käesoleva aasta Eesti meistrivõistluste pronksmedali võitja Katre Marit Liiv Spordiklubist Viraaž tulemusega 43.80. Noorte odaviskes olid paremad tütarlaste U16 vanuseklassis Rahel Mäe Tartu Kalevist tulemusega 36.01 ning U18 vanuseklassis Christina Siim Kergejõustikuklubist Harta tulemusega 30.51. Poiste U16 vanuseklassis võitis esikoha Aleksander Ojasaar Kergejõustikuklubist Harta tulemusega 57.33.
8. Hans Moksi mälestusvõistlust toetas Tartu vald, Eesti Kultuurkapitali kehakultuuri ja spordi sihtkapital ning raamatu „Odaviskaja Hans Moks“ autor Tiit Lääne, kinkides mälestusvõistluste parematele odaviskajatele raamatu. Võistlust korraldas Tartu valla Spordiklubi.

Hans Moks sündis 15. oktoobril 1923. a Soontaga vallas Äksi kihelkonnas Tartumaal. Ta on nimekas väliseesti odaviskaja, kes kuulus möödunud sajandi 50-ndatel aastatel maailma paremikku ning võitis 1958. a Briti impeeriumi ja Rahvaste Ühenduse mängudel Cardiffis pronksmedali tulemusega 70.41. Tema isiklik rekord 72.78 pärineb 1955. a. Ta on 5-kordne Kanada meister ning rekordi omanik aastatel 1952-1966. Hans Moks suri 11. oktoobril 2011 Torontos Kanadas. Ta on maetud Eestimaa mulda Rahumäe kalmistule.

Maarja-Magdaleena neiu sai õiguse järgmisel aastal esindada Eestit bridži maailmameistrivõistlustel

Lauri Naber, treener

Juulikuus toimunud Euroopa juunioride meistrivõistlustel bridžis osales U-16 vanuseklassis Eesti koondises ka Maarja-Magdaleena neiu Eleliis Orma, kes on õpetaja Lauri Naberi juhendamisel ala harrastanud kaks aastat. 15 osalenud riigi seas saavutas Eesti 8. koha, kulla võitis Poola, kus bridž on mitmete koolide õppekavas. Noorte tulemus on selles suhtes märkimisväärne, et sellega teeniti esmakordselt Eesti bridži ajaloos välja õigus osaleda ka järgmisel aastal toimuvatel maailmameistrivõistlustel. Loodetavasti osalemine toimub ning Eleliis saab end proovile panna ka sellel tasemel.

Foto: erakogu

Eesti koondis treeneritega, Eleliis tagumises reas paremalt teine

Mattias Kuusik võitis Euroopa karikavõistluste etapi

Katrin Sisask, Tartu valla Kuukirja toimetaja
Info: Mattia Kuusik fanpage, Facebook

7. augustil Riias toimunud Euroopa karikavõistluste judo etapil saavutas esikoha Tartu vallast pärit ja Tartu Valla Spordikoolis treenerina töötav Mattias Kuusik.
Kehakaalus -90kg asus medaleid jahtima 20 sportlast. Avaringis oli Mattias vaba ja alistas seejärel Lätit esindanud sportlase *ippon'iga* – 3 minuti jooksul viskas Mattias vastast kaks korda wazarile, mis annab kokku *ippon'i*. Veerandfinaalis alistas Mattias Rootsit esindanud sportlase *ippon'iga*, võidu võtmiseks kulutas Mattias alla minuti. Poolfinaalis oli vastaseks 2015. a U-18 MM pronks ja 2017. a U-21 MM-i seitsmes mees Cherkai Ukrainast – ka selle matši võitis Mattias *ippon'iga*, mille sooritas 104 sekundilise maadluse järel. Finaalis Iisreali esindanud sportlase vastu kulus kulla vormistamiseks 42 sekundit.

Foto: European judo union

TEATED

Kohaliku omaalgatuse programmi 2022. a sügisvooru saab taotlusi esitada 1. september kuni 3. oktoober kell 16.30.

Programmi eesmärk on tugevate ja omaalgatusel põhinevate kogukondade tekkimine ja püsimine, mida viiakse ellu kahe meetme kaudu:
1. meede "Kogukonna areng",
2. meede "Investeeringud ja kogukonnateenuste arendamine".

Lähemalt saab lugeda meie kodulehelt: www.tartumaa.ee

Tartumaa Omavalitsuste Liit

6. LÕUNA-EESTI TOIDUKONVERENTS
11. oktoober 2022
Ma armastan Eesti toitu
Lõune-Eesti mokka müüdä kultuuriperändus

Mulgimaal, Karksi-Nuias!
Konverents osalustasu 18 EUR. Lisa info ja registreerimine kuni 4. oktoobrini konverentsi kodulehel: https://arinouandla.ee/ettevotja/toidukonverents/

Tartumaa Arendusselts

Tartumaa Arendusselts (TAS) kuulutab välja Euroopa Liidu LEADER-programmi PROJEKTITAOTLUSTE VASTUVÕTU

2022. a teine taotlusvoor
Taotlusi saab esitada 20. septembrist 20. oktoobrini 2022

Projektitoetust saavad taotleda Tartumaa Arendusseltsi tegevusrühma tegevuspiirkonnas tegutsevad mikroettevõted, mittetulundusühendused ja kohalikud omavalitsused.

Projektitaotlusi rahastatakse järgmiste strateegiliste valdkondade ja meetmete kaudu:
1. Kohalikul eripäral ja ressursil baseeruva ettevõtluse arendamine
Meede 1.1. Väiketootmise ja teenuste arendamine
Meede 1.2. Turismiettevõtluse arendamine
Meede 1.3. COVID-19 toetusmeede
2. Kogukondade võimekuse arendamine
Meede 2.1. Kohalike traditsioonide hoidmine ja arendamine
Meede 2.2. Noorte aktiviseerimine
3. Suurprojektide ja koostöövõrgustike arendamine
Meede 3.1. Suurprojektide arendamine

Taotlusvooru laekunud taotluste hindamise tähtaeg on 20. detsember 2022.

Nõustamisele saab registreeruda kaisa@tas.ee, 5388 0054.
Infopäev taotlejatele toimub 20. septembril 2022, rohkem infot www.tas.ee.

LEADER EESTI
Euroopa Maaelu Arengu Põllumajandusfond: Euroopa investeeringud maapiirkondadesse
LEADER

TEENUSED

Korstnapühkimistööd Eesti Kutsekoja litsentsiga korstnapühkijalt. Ametliku korrasoleku akti väljastamine. Korstnapühkijal oma redel kaasas. Info tel. 5191 6605.

Garaaž mis sobib sinu koju. Toodame moodulgaraaže ja teisi abihooneid Teie soovide järgi! Meie standard tootevalik on mitmekülgne. Võta meiega ühendust www.premiumgarage.ee või telefoninumbril +372 5355 5393.

Pottsepatööd. Ahjud, pliidid, kaminad, korstnad. Ehitus ja remont. Info tel. 514 6388.

Pottsepatööd kõikjal Eestis. Info tel. 5554 3730, tellipottsepp.ee

Pottsepatööd ja -materjalid. Ahjude, pliitide, somüüride, lesode, kaminate ehitus ja remont. Info tel. 502 5424.

MÜÜK

Auväärne **vastrenoveeritud hoone Laevas** (netopind 376 m²) ootab uusi väljakutseid. Info: Jüri, tel. 508 7589 ja www.kv.ee/3455603

TÖÖ

Pakume tööd **ekskavaatorijuhile** uuel CAT masinal. Pakume tööd **tänavakivi paigaldajale**, väljaõpe kohapeal. Pakume tööd **üldehitajale**. Info tel 5564 9350, e-posti aadress info@rohelineheakord.ee

Mesi otse mesinikult!
7eur/kg

Tartus ja lähiümbruses toon koju.

Marek Kutsar
Mareki Talu, Tila küla
Tartu vald, 60532 Tartumaa
+372 56619306
marek.kutsar@mail.ee

Kui soovid elult midagi, mida sa varem pole kogenud, siis siin on uks sinu uude ellu. Andres Leima otsib bändikaaslasi!

Loomisel olev bänd otsib oma ridadesse heal tasemel pillimänguoskusega 25a ja vanemaid mehi/naisi: trummarit, klahvpillimängijat, kitarristi (akustiline ja elektriline), basskitarristi. Muusikastiil: Parim eestikeelne tantsumuusika. Tegutsemise koht: Tabivere. Olemas on solist.
Sobivad kandidaadid saavad püsivalt tasustatud ja enam raha pärast elu lõpuni muret tundma ei pea. Ka sugulased võivad töölt lahkuda . Tule ja ava see, armas sõber!
Huvi korral kirjuta: andresleima@gmail.com

Peipsimaa Mesinduse hobikeskus ootab koostööle!

- Hobimesinike võrgustumine ja klubiline tegevus
- Koolitused, õppepäevad, õppereisid
- Inventari ühine kasutamine
- Tarude adopteerimine

Kontakt ja lisainfo:
Peipsimaa Kogukonnaköök MTÜ
Põldmaa küla, Peipsiääre vald
maitseelamuse.koda@gmail.com
tel 5393 4648.

Mälestame Juula küla elanikku ja seltsi liiget

Maire Kase`t

Avaldame südamest kaastunnet lähedastele!

Juula küla

Pargi POOD

Pargi pood otsib oma kollektiivi rõõmsameelset ja usinat **KLIENDITEENINDAJAT.**

CV saata:
kasepargi@hot.ee

Avaneb valguse värav,
viib taevasse sätendav sild.
Vikerkaar, helge ja särav,
Su hingest saab tähekild...

MAIRE KASE

Südamlik kaastunne.
Lastele peredega,õele ja elukaaslasele.

Perekond Nahk, Kaasik, Tallmeister, Maasik

MAIRE KASE

Mälestame seltsi liiget ja avaldame kaastunnet lähedastele.

Maarja-Magdaleena Maarahva Selts

Raadil Ripsiku lasteaia saalis

JOOGATUNNID

Bhakti Studio
KEHA JA HINGE TASAKAAL

Jooga aitab parandada liikuvust, leevendada valu, vaigistada ärevust ning saavutada keha ja hinge tasakaal!

TÄISKASVANUTELE:
Teisipäeviti
kell 19:00-20:15

LASTEJOOGA:
Neljapäeviti
kell 19:00-20:00

Registreeri tundi: info@bhaktistudio.ee

Meie hulgast lahkunud

KALEV KINK
05.03.1956–11.07.2022
MEELIS PUŠKIN
16.09.1960–20.07.2022
ALEKSANDER KONSTANTINOV
12.10.1962–03.07.2022
AARO OLESK
04.08.1975–11.07.2022
SALME SADAM
05.10.1926–11.07.2022
SIRJE URB
12.04.1951–23.07.2022
AUGUST KREE
21.01.1924–22.06.2022
MADIS KUUSLAP
30.10.1939–14.08.2022
LINDA KORK
24.05.1930–19.08.2022
MAIRE KASE
03.01.1952–30.08.2022
OTTI PILLE
30.06.1929–15.06.2022

Mälestame naerusuiset naabrimemme
SALME SUPSi
Südamlik kaastunne
Enele, Evele, Ennule peredega.
Helle, Vello, Toomas, Reet

SALME SUPS
Maga vaikselt, puhka rahus
südamed on sinuga.
Mälestuse päiksekullas
jääd sa ikka meiega.
Mälestavad bussikaaslased
Viive, Tiiu, Meeri, Leida

Kallid sptembrikuu sünnipäevalapsed

VELLO 10.09
VALERI 20.09
AGO 23.09
MAIE 28.09

ILUSAID, ÕNNELKKE JA
TERVEID ELURINGE
VEEL PIKKADEKS AASTATEKS!

Laeva Pensionäride Selts

Anne, Andres, Aime Marie!

Et soojust te kannaks südames,
et sära jääks püsima silmades,
et aastad nii kiirelt te elust ei kaoks,
et õnnesepp alati õnne vaid taoks!

Palju õnne!

Maarja-Magdaleena Maarahva Selts

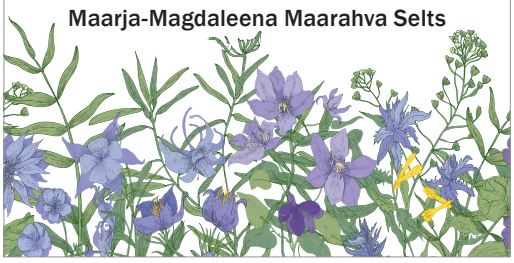

Palju õnne sünnipäevaks kallis vanaema Anne!

Olgu su sünnipäev sama eriline kui Sa ise!

Õnnitleb su lemmik lapselaps Emma

Alli, Aivo, Birjo, Killu, Mari-Liis, Marge, Eneli!

Olgu sõnad lihtsad ja soojad,
sulle tänase õnne toojad.
Olgu sul alati tugevat närvi,
silmade soojust ja rõõmude värvi.
Südamel jõudu ja mõtetel lendu,
eluteel astudes hoogu ja indu!

Õnnitleme!

Palju õnne pisipõnni sünni puhul!

ALIISE HALJAS	09.06.2022
FRANS VILJASTE	26.06.2022
SAARA LYDIA KREUTZBERG	27.06.2022
GRETE MEILUS	01.07.2022
HANNA KIVISÄKK	02.07.2022
LYDIA RÕÕMUSAARE	03.07.2022
MADLI JÄTSA	03.07.2022
JALMAR JÕEMAA	03.07.2022
GISELLE GENTS	06.07.2022
LISELLE GENTS	06.07.2022
TORMI KESMA	08.07.2022
HANNA MARII METSIK	11.07.2022
CARL LINUS CARLMAN	12.07.2022
HELIIS TAMBETS	15.07.2022
MARLEEN RIKK	15.07.2022
MARLEE LAKS	22.07.2022
TARVI IVASK	22.07.2022
FRANZ-ALBERT LEIMAN	23.07.2022
MELANIE MELISSA KALVET	24.07.2022
ARDI OJASAAR	26.07.2022
KETELI PIIRIKIVI	27.07.2022
ARON HANGO	04.08.2022
MIRELL MÄGI	04.08.2022
ROSITA KOITMAA	05.08.2022
EMILY VAHT	05.08.2022
BRIGITTE MÕRU	07.08.2022
OLLE OSSIP	12.08.2022
LENNA PEDOSK	18.08.2022
AURELIA TERVE	18.08.2022
ARON SELLIK	27.08.2022

Müüa toitaineterikast mulda/komposti. Tegemist on vanade kalakasvatustiikide setetega. Sellest tulenevalt on muld pestitsiidide-, insektitsiidide- ja umbrohuvaba. Sobib maheviljeluseks. Hind algab 12EUR/m3. Laadimine hinna sees. Erikaal hetkel umbes 850kg/m3. Kohalevedu kokkuleppel. Ladustatud Kaiavere külas Tartumaal. Helistada ette 57859915.

VAIMULIK VESTLUSRING PIIBLI TEEMADEL
VEDU raamatukogus
Iga kuu kolmandal neljapäeval kl 12.00
15.09 *Kui usaldusväärne on Piibel ?*
20.10 *Tänapäeva ebajumalad*
17.11 *Milline Jumal on ja milline Jumal ei ole ?*
15.12 *Mis annab jõulurahu ?*
Vestlust juhib pastor Leho Paldre Tartu Kolgata kogudusest

Õie Kruus 75!

Mis küll sooviks - oh, ei tea.
Sooviks kõike, mis on hea.
Sooviks rikkust, sooviks õnne,
aga tervist kõige enne!

Soovivad: abikaasa, lapsed, lapselapsed ja lapselapselapsed

EESTI RAHVA MUUSEUM

UUDISED

www.erm.ee

SEPTEMBER

24. ja 25.09 kell 10 Kodarraha valmistamise õpituba

26.09 kell 15 ja 17 Näidendite ettelugemise festival teatrisaalis

29.09 kell 11 ERMi kaastööliste päev 2022 raamatukogus

OKTOOBER

2.10 kell 10 puhkpillipäev

4.10 kell 19 Lea Dali Lioni mälestuskontsert silla-alal

5. ja 6.10 kell 19 „YERMA 9 PM. Igavuses kaduma läinud tunded“

7.10 kell 16 Kohtumine Enn Kunilaga näitusel „Värvide ilu“

8.10 kell 11 XXXVI Pärnu Filmifestivali valikkava Jakob Hurda saalis

8.10 kell 11 Viimane ühistuur näitusel „Värvide ilu. Eesti kuldaja kunst Enn Kunila kollektsioonist“

8.10 kell 13 Kohtumine Enn Kunilaga näitusel „Värvide ilu“

8.10 kell 15 Festival TubIN. „Tartu motiivid“ kontsert ERMi raamatukogus

9.10 kell 18 Castaño Flamenko kvarteti kontsert Jakob Hurda saalis

12.–13.10 kell 13 Eesti põllumajanduse aastanäitus 2022 ERMi A-alal

15. ja 16.10 kell 10 Võrkvöö õpituba

16.10 kell 10 Küübi õpituba

16.10 kell 12 ERM tantsib silla-alal

21.10 kell 19 X Tartu segakooride laulupäev „Mart Saar 140“ silla-alal

22.–23.10 aasta tantsuauhinnad „Kuldne karikas 2022“

22.–23. ja 29.–30.10 kell 10 Telgedel kudumise õpituba algajatele

31.10 nüüdismuusika festival „Afekt“

**Õpitoad on etteregistreerimisega: www.erm.ee/haridus/opitoad*

Galeriis alates 1.10 uus näitus „Põlev mees Peeter Mudist“

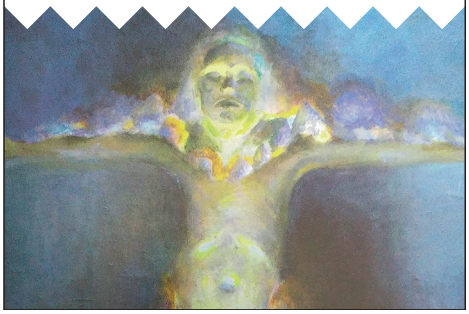

TARTU VALLA KULTUURIKALENDER

Ajas muutuv kultuurikalender on leitav aadressil: www.kultuurikava.ee

NB! Kõik soovijad saavad oma sündmuse kalendrisse ise märkida. Loo konto, logi sisse ja lisa sündmus! Siis ei ole vaja eraldi Kuukirjale sündmusest märku anda. PALUN PANNA TÄHELE, et olenevalt olukorrast seoses COVID-19 viirusega VÕIVAD ÜRITUSED ÄRA JÄÄDA.

SEPTEMBER – OKTOOBER 2022

Jääaja Keskuses Eesti Loodusmuuseumi külalisnäitus **„ISAD JA POJAD“, „SA OLED SEE, MIDA SÖÖD“** ja trepigaleriis loodusfotograafi ja bioloogi **URMAS TARTESE MAKROFOTODE NÄITUS.**

Lähte Noortekeskuses Eve Tootsi loodusfotode näitus **AASTARING – KAUNEID VAATEID KODUKANDIST!**

24. sept Kell 10.00–15.00	**MAARJA-MAGDALEENA SÜGISLAAT** endise meierei hoovil. Müügil talutoodang, kohalik toit, mesi, käsitöö, valmisriided jm, lisaks kirbukas! Kohal Sirje kohvik ja Oma Küla Pillimees.
24. sept	**2. LÄHTE MAASTIKUJOOKS** Lähte Terviseradadel. Põhijooks 8 km, lisaks laste- ja noortejooksud. Info: www.tartuvallaspordikool.ee
25. sept Kell 11.00	**KUNSTITUND LASTELE** Õhina Õpitoas. Maalime ja meisterdame Marika Maramaa juhendamisel. Osalustasu 19.- kord. Reg e-post: kristakaremaa@hotmail.com
25. sept Kell 12.30	**AKVARELLI EHK VESIVÄRVI MAALIMISE ALGKURSUS** Õhina Õpitoas. Maalime Marika Maramaa juhendamisel. Osalustasu 25.- kord. Reg e-post: kristakaremaa@hotmail.com
28. sept Kell 12.00	Iga kuu viimane kolmapäev ürituste sari **„EAKATE TUND“** Tammistu Raamatukogu-Külakeskuses.
1. okt Kell 10.00–16.00	**ÄKSI KOGUKONNA AKTIVISTIDE KOOLITUSPÄEV** Äksi Looduskeskuses. Tunned, et tahad Äksi piirkonnas midagi korraldada, ära teha? Üritusele on oodatud Äksi kogukonna sädeinimesed, eestvedajad jt ettevõtlikud elanikud. Reg. e- post: kogukond@äksi.ee, info tel 5627 0280. Tasuta, kohtade arv piiratud.
1. okt Kell 12.00	**IMELINE SEEBIMAAILM: SEEBIFLORISTIKA JA JÕULUSEEBID** Õhina Õpitoas. Teeme seebist lilledega buketi ning jõuluseepe. Juhendaja Marge Grauberg. Osalustasu 45.- Reg e-post: kristakaremaa@hotmail.com
5. okt Kell 18.00	**KORRASTAMINE ON LIHTNE: JAAPANI KORRASTUSKUNST** Õhina Õpitoas. Juhendaja Kristi Tragel. Osalustasu 25.- Reg e-post: kristakaremaa@hotmail.com
8. okt Kell 10.00	**AIASÜGISTÖÖD, ROOSIDE JA PÜSIKUTE LÕIKAMINE.** Korraldab Õhina Õpituba (toimub õues). Juhendaja Taisi Oss. Osalustasu 32.- Reg e-post: kristakaremaa@hotmail.com
26. okt Kell 12.00	Iga kuu viimane kolmapäev ürituste sari **„EAKATE TUND“** Tammistu Raamatukogu-Külakeskuses.
28. okt Kell 19.00	**ÕHTUSÖÖGIGA MONOVAATEMÄNG "KÜLLUSLIKU ELU ÕPETUS"** A. Kivirähk "Kuus monoloogi raha asjus" ainetel. Lavastuse on loonud Alle-Saija Teatristuudio. Pilet koos õhtusöögiga 12.- Korraldab Maarja-Magdaleena Rahvamaja.

TAMMISTU **MAARJA-MAGDALEENA** **KÕRVEKÜLA / VAHI** **LÄHTE** **ÄKSI**

ÕHTUSÖÖGIGA MONOVAATEMÄNG

KÜLLUSLIKU ELU ÕPETUS

A.Kivirähk "Kuus monoloogi raha asjus" ainetel

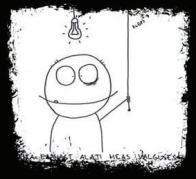

MAARJA-MAGDALEENA RAHVAMAJAS
28. oktoobril kl 19:00

Lavastuse on loonud Alle-Saija Teatristuudio:
laval **GUNNAR VASEMÄGI** - lavastaja INGRID ULST
mentor AIN SAVIAUK - heli-ja valguskunstnik HANNO TEPPO

Õhtusöögi menüüs angerjasupp, leib ja maitsevõi, kringel, soojad joogid
HIND 12 EUR/inimene (õhtusöök on hinna sees)
Osalemine vaid etteregistreerimisega Alle-Saija Teatritalu e-poe kaudu või Maarja-Magdaleena Rahvamajas ja tasudes õhtu maksumuse ette. Kohtade arv on piiratud!