NOVEMBER 2020 / NR 265

TARTU VALLA KUUKIRI

AASTAST 1996

SINU HÄÄL KOGUKONNA HEAKS!

Hääletamine toimub 1.–14. detsembrini 2020

Igal hääletajal on kolm häält.
Samale ettepanekule mitut häält anda ei saa.

Tutvu esitatud ideedega ja anna oma hääl parimale ettepanekule elektroonilises keskkonnas VOLIS.

TARTU VALLA
KAASAV EELARVE 2021

LK 4–6

Tutvu 2021. aasta kaasava eelarve ideedega ja tee oma valik!

LK 7

Tabivere lasteaia hoone saab uue kuue

LK 10

Spinningupüügivõistlus Saadjärve Haug 2020

Foto: Haridus- ja Teadusministeerium

LK 14–15

Aasta klassijuhataja Ilona Võik

LK 16

Tartu Valla Spordikool sai 15!

Kuukirjas avaldatakse eelmisel kuul valda sündinud ja meie seast lahkunute andmeid. Lehte lisatakse nende laste nimed, kelle vanemad on vallale nime avaldamiseks andnud loa.

Toimetusel on õigus vajadusel tekstidele teha keelekorrektuuri.

Kõige uuemad uudised Tartu vallas toimuvast leiad Tartu valla kodulehelt ning Tartu valla või Kuukirja Facebooki lehtedelt!
Tartu valla kodulehel külasta kindlasti Nädalakirja, milles antakse ülevaade valla töötajate tegemistest eelmisel nädalal.
Ja ära unusta alla laadida Tartu valla äppi!

Väljaandja: Tartu Vallavalitsus ja Volikogu

Toimetaja: Katrin Sisask
Tel. 5627 0280
e-post: kuukiri@tartuvald.ee

Küljendus: Katrin Sisask, Ekes OÜ

Tartu Valla Kuukiri ilmub tasuta.
Kuukirja saab elektrooniliselt lugeda valla koduleheküljel aadressilt:
tartuvald.ee/tartu-valla-kuukiri
või ajakirjana Issuust:
issuu.com/tartuvallakuukiri

- Järgmises Kuukirjas avaldatavaid kaaskirju ja reklaame ootan **2. detsembrini**.
- Jälgi Kuukirja tegemisi ka Facebookis: Tartu Valla Kuukiri
- Oled huvitav ettevõte Tartu vallas või tead inimest või tegu, mis vääriks kajastust? Saada vihje Tartu valla Kuukirjale!

Trükk: AS Ecoprint, Tiraaž: 5000

MIX Paber vastutustundlikest allikatest FSC® C092678 www.fsc.org

roheline trükis
Trükitud keskkonnateadlikus trükiettevõttes Ecoprint

Tartu Vallavalitsus
Haava tn 6, Kõrveküla alevik, Tartu vald, 60512 Tartumaa
Tel. 510 6363, **e-post:** tartuvald@tartuvald.ee

Tabivere teeninduspunkt
Tuuliku 11, Tabivere alevik, Tartu vald, 49127 Tartumaa
Tel. 525 4948, **e-post:** tabivere@tartuvald.ee

Laeva teeninduspunkt
Väänikvere tee 8, Laeva küla, Tartu vald, 60608 Tartumaa
Tel. 5302 6608, **e-post:** laeva@tartuvald.ee

Piirissaare teeninduspunkt
Valla, Tooni küla, Tartu vald, 62603 Tartumaa
Tel. 529 4630, **e-post:** piirissaare@tartuvald.ee

Tartu Vallavalitsuse ja teeninduspunktide **lahtiolekuajad:**
E, K, N 08.00–16.30
T 8.00–18.00
R 8.00–15.00
Lõuna 12.00–12.30

Vastuvõtuajad: Tartu Vallavalitsus, Tabivere ja Piirissaare teeninduspunktid:
T 8.00–12.00 ja 12.30–18.00
R 8.00–12.00
Laeva teeninduspunkt:
T 8.30–12.00

22.10.2020 vallavolikogu istungil vastu võetud otsused ja määrused

Kadri Linamägi, dokumendihalduse spetsialist

MÄÄRUSED

Määrus nr 16 – Eraüldhariduskooli toetus

Määrus reguleerib Tartu valla eelarvest eraüldhariduskooli pidajale toetuse andmise tingimusi ja korda.

Eraüldhariduskool on eraõigusliku juriidilise isiku asutus, mis tegutseb põhikooli- ja gümnaasiumiseaduse ning erakooliseaduse alusel, omab kehtivat tegevusluba ning võimaldab üldhariduse omandamist riiklikule õppekavale vastava õppekava alusel.

Määrus nr 17 – Määruse kehtetuks tunnistamine

Tabivere Sotsiaalkeskuse käesoleval ajal kehtiv põhimäärus kinnitati Tartu Vallavolikogu 22.11.2018 määrusega nr 33 „Tabivere Sotsiaalkeskuse põhimäärus“. Arvestades seda, et Tabivere Sotsiaalkeskuse viimane tegutsemise päev on 30. oktoober 2020, tuleb asutuse põhimäärus tunnistada alates 1. novembrist 2020 kehtetuks.

OTSUSED

Otsus nr 40 – Tartu valla arengukava 2018–2030 uue redaktsiooni projekti heakskiitmine ja avalikule väljapanekule suunamine

Otsustati kiita heaks Tartu valla arengukava 2018–2030 uue redaktsiooni projekt ja suunata see avalikule väljapanekule.

Avaliku väljapaneku kestuseks määrati 26.10.2020–09.11.2020 ja avaliku väljapaneku kohaks Tartu valla veebileht.

Otsus nr 41 – Nõusoleku andmine lepingu sõlmimiseks

Otsustati lubada Tartu Vallavalitsusel sõlmida kolmepoolne koostööleping tähtajaga 10 aastat Elektrilevi OÜ ja Eesti Energia AS-ga elektriautode laadimiskohtade rajamiseks Kõrveküla Põhikooli ja Tabivere Põhikooli parklasse ning katta lepingu täitmisega seotud kulud.

Otsus nr 42 – Nõusoleku andmine kinnisvara võõrandamiseks

Otsustati anda Tartu Vallavalitsusele nõusolek võõrandada enampakkumise korras vallale kuuluv Sojamaa keskus 21 kinnistu, asukoht Tartu maakond, Tartu vald, Sojamaa küla, Sojamaa keskus 21, registriosa 15440750, katastritunnus 79601:001:0595, pindala 6032,0 m², sihtotstarve elamumaa 100%, alghinnaga 10 000 eurot.

Otsus nr 43 – Vallavara omandamine

Otsustati omandada Tartu valla munitsipaalomandisse Tartu vallas Haava külas asuva Kopli-Peetri tee maaüksus (katastriüksuse tunnus 79403:002:0818, kinnistusraamatu nr 18604, 100% transpordimaa).

Otsus nr 44 – Vallavara omandamine

Otsustati omandada Tartu valla munitsipaalomandisse Tartu vallas Tila külas Elupuu maaüksuse detailplaneeringu kehtestamise järgselt moodustatav transpordimaa sihtotstarbega krunt, mis on tähistatud detailplaneeringu põhijoonisel positsioonina 3, ligikaudse pindalaga 803 m².

Otsus nr 45 – Ehitise peremehetuse tuvastamine

Otsustati tuvastada, et Tartu vallas Piiri külas Saare katastriüksusel 79601:001:1441 paiknev suvila registrikoodiga 120721229 on Virve Tundi valduses.

Otsus nr 46 – Sõltuva üksuse kohustuste tagamine

Otsustati tagada OÜ-l Tartu Valla Kommunaal võetavaid kohustusi krediidiasutuste ees summas 190 000 eurot.

Järgmine volikogu istung toimub 26.11.2020 kell 16.00.

Volikogu istungit saab järele vaadata VOLISes.

Volikogu istungite materjalid on avalikult kättesaadavad veebis: ***tartuvald.ee/et/volikogu-istungite-materjalid***

Äksi alevikus Järve tn 18 asuvad garaažid

Äksi alevikus Tartu vallale kuuluval Järve tn 18 kinnistul asuvad garaažid ja näib, et neil garaažidel on ka kasutajad. Need garaažid on osaliselt lagunenud ja räämas muljega. Ohutuse tagamiseks ja Järve tn 18 kinnistu heakorra parandamiseks peab Tartu Vallavalitsus otstarbekaks kinnistul asuvad garaažid lammutada. Senistel kasutajatel palume lasta garaaž teisaldada enda kinnistule. Palume Järve tn 18 kinnistul asuvate garaažide kasutajatel endast teada anda e-posti aadressile Kadrin.krabbi@tartuvald.ee või telefonil 516 8295 hiljemalt **5. detsembriks 2020**.

Kui selle aja jooksul garaaži senine kasutaja ühendust ei võta, siis Tartu Vallavalitsus loeb kasutuse lõppenuks. Vallavalitsus eeldab, et kasutaja on garaaži vabastanud, talle kuuluvad asjad ära viinud ning vald võib seega garaaži lammutada.

Tartumaa Omavalitsuste Liit võtab vastu eeltaotlusi Peipsiveere programmi 2021. aasta tegevuskava koostamiseks

Peipsiveere programmi eesmärk on aidata kaasa Peipsiveere piirkonna ja vanausuliste kogukonna elujõulisuse jätkusuutlikule säilimisele, arendades kohapealset ettevõtlust, inimkapitali ja piirkonna turundust, suurendades Peipsi järve atraktiivsust ja mitmekesiselt kasutamist ning rakendades piirkonna kultuurilis-looduslikku eripära kui spetsiifilist arengupotentsiaali.

Programmi rakendatakse Alutaguse, Mustvee, Peipsiääre, Luunja, Kastre ja Räpina vallas ning Tartu vallas Piirissaare ulatuses.

Taotlusi võivad esitada programmi rakendamise piirkonna omavalitsusüksused ning piirkonnas tegutsevad mittetulundusühingud ja sihtasutused.

Eeltaotluste esitamise taotlusvoor on avatud 06. novembrist kuni 07. detsembrini 2020. Täpsem informatsioon ja taotlusvorm on Tartumaa Omavalitsuste Liidu kodulehel http://www.tartumaa.ee.

Tartu valla kaasav eelarve 2021

Info: Tartu Vallavalitsus, teksti koostas Katrin Sisask

Tartu valla kaasavasse eelarvesse 2021 said kõik valla elanikud esitada ideid kuni 31. oktoobrini 2020. Oodatud olid elanike investeeringuideed, mille maksimaalne maksumus on 20 000 eurot. Rajatav objekt pidi olema avalikuks kasutamiseks ning projektist ei tohi tekkida ebamõistlikke kulusid valla järgnevate aastate eelarvetele.

Kaasava eelarvega soovib Tartu vald viia valla eelarve toel ellu kodanikuinitsiatiivina sündinud mõtteid. See osa vallaeelarvest koostatakse kodanike ettepanekute ja rahvahääletuse alusel. Kaasava eelarve osa suurus 2020. aasta eelarve koostamisel on 30 000 eurot, seega saab ellu viidud vähemalt kaks enim hääli saanud projekti.

Kaasava eelarve ainus eesmärk ei ole võidutööde realiseerimine, vaid ka info kogumine, et selgitada kogukondade vajadusi ja soove. Nii võib juhtuda, et ka hääletusel võiduta jäänud ideed valla tegevusplaanidesse lisanduvad.

Eelmise aasta kaasavasse eelarvesse esitati 56 ideed, millest 17 suunati rahvahääletusele. Sel aastal oli ideede esitamine kesine – kokku laekus 19 ideed. Komisjoni liikmed vaatasid kõik ideed ükshaaval läbi ja kontrollisid vastavust nõuetele. Hääletusele suunati 10 ideed.

Välja jäid ideed, mis ei vasta tingimustele, näiteks on maksumus rohkem kui 20 000 eurot, asukoht ei ole sobiv jne. Osade edasi saanud ideede puhul täpsustatakse näiteks asukohta või muid detaile.

Tartu valla kaasava eelarve 2021 hääletamine toimub **1. detsembrist kuni 14. detsembrini 2020** elektroonilises keskkonnas VOLIS, tuvastades ennast ID-kaardi või mobiil-IDga. Valla kodulehel www.tartuvald.ee on VOLIS-e link, mis suunab hääletama. Hääletada saab ka vallamajas ja teeninduspunktides 1.–4. detsembrini. Igal hääletajal on 3 häält, kuid samale ideele mitut häält anda ei saa.

Hääletada saavad kõik vähemalt 16-aastased vallaelanikud, kelle elukoht rahvastikuregistris on Tartu vald. Kaasava eelarve hääletusel võitnud ideed viiakse ellu 2021. aastal ning elluviimise korraldab vallavalitsus.

Vaata lisaks www.tartuvald.ee

TARTU VALLA KAASAVA EELARVE 2021 RAHVAHÄÄLETUSELE SUUNATUD IDEED

		IDEE	eeldadatav maksumus	ettepaneku esitaja	asukoht
1	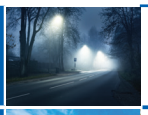	**Bussipeatuste valgustamine Tartu vallas**	15 000 €	*Airika Torn*	**üle valla**
2		**Erala mängu- ja spordiväljak**	15 000 €	*Eliisa Ainomäe*	**Erala**
3		**Mänguväljak Kõrveküla alevikku**	20 000 €	*Noeela Kulm*	**Kõrveküla**
4		**Mänguväljak Tammistu Külakeskuse juurde**	10 000 €	*Piret Lemming*	**Tammistu**
5		**Mänguväljak Tammistusse**	5 000 €	*Helve Reidla*	**Tammistu**
6		**Seiklusrada koos valgustusega Laeva külla**	12 000 €	*Merle Raiküla*	**Laeva**
7		**Tabivere ranna paadislipi, infotahvli ja tuletõrje veevõtukoha uuendamine**	5 000 €	*Mart Toots*	**Tabivere**
8		**Välijõusaal Maarja-Magdaleenasse**	10 000 €	*Ariana Rooba*	**Maarja-Magdaleena**
9		**Välijõusaal OMNIGYM Lähtele**	20 000 €	*Kersti Vaher*	**Lähte**
10		**Äksi kultuurikeskpaik ehk Äksi Avatud Õu**	20 000 €	*Katrin Sisask*	**Äksi**

Foto on illustratiivne

1. BUSSIPEATUSTE VALGUSTAMINE TARTU VALLAS

Käesolev ettepanek on paigaldada hajaasutustes paiknevatesse bussipeatustesse päikesepaneeliga leedtänavavalgustused. Eesmärk on tagada Tartu valla elanike ja eriti laste turvalisem liiklemine pimedal ajal bussipeatustes, mis asuvad hajaasutustes ja/või kohalikel teedel, kus puudub või kuhu ei ole võimalik paigaldada elektrienergial toimivat tänavavalgustus ning mida elanikud kasutavad keskmise või tihedama sagedusega.

Foto on illustratiivne

2. ERALA MÄNGU- JA SPORDIVÄLJAK

Idee on luua Erala keskusesse laste mängu- ja spordiväljak 1–14-aastastele lastele. Kuna lapsi/noori on külas palju, siis peab mõtlema just sellele, kuidas neid rohkem õue meelitada ja mänguväljak oleks selleks hea vahend. Seega on hädavajalik luua ka Erala küla ja seal läheduses asuvatele lastele võimalus veeta põnevalt vaba aega ühiselt mängides ja sportides. Mänguväljak aitaks luua aluse kogukonnatunde tekkimisele nii laste kui ka vanemate osas.

Foto on illustratiivne

3. MÄNGUVÄLJAK KÕRVEKÜLA ALEVIKKU

Kõrveküla alevik on atraktiivne elukeskkond, kuhu kolib aina rohkem noori inimesi ja seega suureneb ka laste osakaal. On oluline, et vaba aja veetmise võimalused lastega peredele oleksid tagatud kodu lähedal ja värskes õhus. Kõrveküla aleviku kolme suurima kortermaja juures asub vana mänguväljak. Spetsialisti poolt läbi viidud ülevaatuse tulemused näitasid, et olemasolevate atraktsioonide seisukord on halb kuni ohtlik. Olemasoleva ohtliku mänguväljaku asemele kaasaegse, huvitava ja läbimõeldult mitmekülgsete võimalustega mänguväljaku rajamise tulemusena on lastel ja peredel võimalik veeta vaba aega, mis omakorda soodustab ja suurendab laste kehalist aktiivsust ja seda kõike värskes õhus.

TARTU VALLA
KAASAV EELARVE 2021

SINU HÄÄL KOGUKONNA HEAKS!

Tutvu esitatud ideedega ja anna oma hääl parimale ettepanekule elektroonilises keskkonnas VOLIS.

Hääletamine toimub
1.–14. detsembrini 2020

Igal hääletajal on kolm häält.
Samale ettepanekule mitut häält anda ei saa.

Foto on illustratiivne

4. MÄNGUVÄLJAK TAMMISTU KÜLAKESKUSE JUURDE

Tammistus taasavatud Raamatukogu-Külakeskus kujuneb ilmselt kogunemispaigaks nii noortele kui ka vanadele kogukonna liikmetele. Külas elavatel lastel pole veel oma kohta või platsi, kus koos käia ja mängida. Seetõttu oleks vägagi sobilik ehitada mänguväljak just külakeskuse juurde, mida saaksid erinevas vanuses mudilased kasutada ürituste ajal, raamatukogu külastades ja lihtsalt vaba aega veetes. Ja miks mitte teha mõni atraktsioon lisaks välijõusaali jaoks, et rõõmu jaguks ka täiskasvanutele/eakatele?

Foto on illustratiivne

5. MÄNGUVÄLJAK TAMMISTUSSE

Tammistu keskususe mänguväljakul võiksid olla liumägi, kiiged erinevale vanusele, liivakast, karussell, võrkpüramiid, lõuatõmbamiskangid, mängumajake ja istepingid lapsevanematele. Mänguväljakul mängimine õpetab lapsi suhtlema eakaaslastega ning arendab omavahelisi sotsiaalseid suhteid ning laste aktiivsust.
Mänguväljak peaks asuma liiklusega tänavalt võimalikult eemal. Sobilik koht oleks Tammistu keskuse majade 4 ja 5 haljasalal.

Foto on illustratiivne

6. SEIKLUSRADA KOOS VALGUSTUSEGA LAEVA KÜLLA

Laeva külla ja ümbruskonda on kolinud palju noori lastega peresid. Külas on üks väga väike mänguväljak, kus pole lastele piisavalt põnevaid ja arendavaid tegevusi. Seiklusrada annaks lastele rohkem võimalusi õues liikuda, turnida, harjutada tasakaalu ja täpsust ning panna proovile oma osavus ja meisterlikkus. Seiklusrada võiks asuda lasteaeda viiva kõnnitee kõrval pargis. Lisaks on vaja paigaldada kaks tänavavalgustusposti lampidega, et ka õhtusel ajal saaksid pered lastega rada kasutada.

Foto on illustratiivne

7. TABIVERE RANNA PAADISLIPI, INFOTAHVLI JA TULETÕRJE VEEVÕTUKOHA UUENDAMINE

Ettepanek on uuendada Tabivere rannas avalikus kasutamises olevat paadislippi, tuletõrje veevõtukohta ja paigaldada uus infotahvel. Tabivere rannaslippi kasutavad paatide veeskamiseks nii Päästeamet, järjest rohkem kohalikke elanikke kui ka külalisi mujalt Eestist. Olemasolev slipp on liiga kitsas ja lühike, vigastades seeläbi treilerieid. Väga hea näide on Tartu linnas, Karlova sadama kõrval olev avalik pikk ja lai slipp suunavate joontega. Veevõtukoht vajab samuti korrastamist ja paremat lahendust. Olemasolevat infotahvlit on vaja uuendada, lisada info Saadjärvest ja sellel ohutust liiklemisest mootorpaadiga ning kalapüügist.

Foto on illustratiivne

8. VÄLIJÕUSAAL MAARJA-MAGDALEENASSE

Maarja-Magdaleena noortel puuduvad vabas õhus aktiivselt ja sportlikult vaba aja veetmise võimalused. Maarja-Magdaleena Põhikooli õues (staadionil) on selleks sobilik õueala ning sihtgrupp olemas, kuid puuduvad turvalised atraktsioonid ja valgustus. Spordi- ja mänguväljak võimaldaks ka külarahval sportlikult aega veeta. Spordiväljakule viib mugavalt kergliiklustee.

TARTU VALLA
KAASAV EELARVE 2021

SINU HÄÄL KOGUKONNA HEAKS!

Tutvu esitatud ideedega ja anna oma hääl parimale ettepanekule elektroonilises keskkonnas VOLIS.

Hääletamine toimub
1.–14. detsembrini 2020

Igal hääletajal on kolm häält.
Samale ettepanekule mitut häält anda ei saa.

9. VÄLIJÕUSAAL OMNIGYM LÄHTELE

Välitingimustes treenimiseks mõeldud Omnigymni trenažöörid on sama mugavad ja efektiivsed kui siseruumidesse mõeldud trenažöörid. Välijõusaali saavad kasutada igas vanuses kasutajad, olenemata oma treenituse tasemest. Omnigym välijõusaali sarjal on patenteeritud raskuse lisamise mehhanism, mis on välitrenažööridel ainulaadne. Iga välijõusaali treeningseadme küljes on õpetus koos lihasgruppidega ning QR-koodi abil leitav harjutusvideo. Välijõusaali asukohaks on planeerinud Lähte ÜG ja Lähte Õpilaskodu vaheline haljasala. Jõusaal on avalikus kasutuses ning seega saavad seda kasutada kõik Tartu valla ja eelkõige Lähte elanikud. Treeningala peab olema valgustatud.
Aita rajada kogukonnale mõeldud suurepärast spordirajatist!

10. ÄKSI KULTUURIKESKPAIK EHK ÄKSI AVATUD ÕU

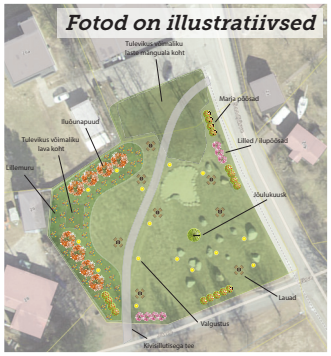

Kivipark on kujunenud Äksi aleviku elanike kultuurikeskmeks. Meie idee on arendada Kivipargist Äksi Avatud Õu ehk kohalik kultuurikeskpaik ehk külaplats. Esmatähtis on paigaldada Kiviparki valgustus ja juba sisse tallutud teerada tuleks katta kivisillutisega. Alale tuleks paigaldada istumiskohtadega lauad kontserdi kuulamiseks, perega pikniku pidamiseks jne. Ala saaks ümbritseda puude, marjapõõsaste ja lillemuruga, mis rikastaksid looduskeskkonda. Äksi Avatud Õuel võiks olla ka lava, kus saab esineda. Kivipargi Jääaja Keskuse poolsele osale (osaliselt Jääaja Keskuse krundile) saaks rajada looduslähedase laste mänguala. Loodusliku mänguala ning puude ja põõsaste istutamist saaks korraldada ühistalgute raames.
Aita Äksi elanikel kujundada aleviku keskmesse kultuuriala, mis rikastab meie kõigi elukeskkonda ja aitab kogukonda kokku tuua!

Hea Eesti inimene!

Oktoobri lõpus Terviseameti poolt saadetud kiri Eesti elanikele

Edastame kõige olulisema info koroonaviiruse kohta.

Koroonaviirus levib inimeselt inimesele piisknakkuse kaudu, peamiselt lähikontaktis haigestunud inimesega. Viiruse peamised sümptomid on peavalu, ninakinnisus, köha, väsimus, lihasvalu, nohu, kurguvalu ja palavik. Raskematel juhtudel võivad tekkida hingamisraskused, rindkere valud, häired kõnes ja liigutustes.

Koroonaviiruse eripära on, et haigestunud inimene võib olla nakkusohtlik mitu päeva enne sümptomite teket. Nii võid eneselegi teadmata viirust levitada ja hiljem on sageli juba võimatu selgeks teha, kellega nakkusohtlikul perioodil kokku puutusid. Kõige enam ohustab koroonaviirus eakaid ja nõrgema tervisega inimesi.

Selleks, et kaitsta viiruse eest ennast, oma peret ja sugulasi, sõpru ning kolleege, saame ise teha lihtsaid asju, mille mõju on väga suur.

Hoia vahet! Parim viis nakatumise vältimiseks on hoida teistest inimestest ohutut vahemaad (vähemalt 2 meetrit). Niiviisi on väiksem tõenäosus, et haigestunud inimeselt jõuavad piisknakkuse nähtamatud osakesed sinuni. Kinnistes ruumides tasub olla võimalikult väikese seltskonnaga ja hajutatult.

Laadi Google Play või App Store'i kaudu oma telefoni mobiilirakendus HOIA! Äpp hoiatab sind, kui oled olnud lähikontaktis koroonaviirusesse haigestunud inimesega. Samuti saad rakenduse kaudu anonüümselt teavitada teisi, kui oled ise haigeks jäänud. Äpi kasutamine on privaatne ja turvaline. Saadetud teavitused ei ütle millal, kui kaua ja kus kasutaja nakatunuga kokku puutus ning seega ei ole ka võimalik selle põhjal tuvastada, kes oli nakatunu. Seda infot ei saa ka riik, äpi tootja, telefoni tootja ega ükski teine rakenduse kasutaja.

Turvakaalutlustel on HOIA kasutamine piiratud viimase viie aasta jooksul toodetud telefonidega. Android-telefonidest sobivad seega kõik telefonid, mis toetavad Android 6.0 operatsioonisüsteemi. Apple'i telefonidest sobivad kõik, mis toetavad iOS 13.5 operatsioonisüsteemi (alates iPhone 6S). Tutvu HOIA rakendusega lähemalt veebilehel www.hoia.me. Õigeaegne hoiatus võib päästa kellegi elu. Soovitame kõigil rakenduse alla laadida.

Haigena või lähikontaktsena püsi kodus! Kui oled haige või olnud koroonapositiivse inimesega lähikontaktis, jää kohe koju. Koroonaviiruse kahtluse korral helista oma perearstile või perearsti nõuandetelefonile 1220 ja küsi nõu. Vajadusel suunab arst sind koroonaviiruse testimisele. Ära mine koroonaviiruse kahtlusega EMOsse, seal võid ohustada teisi inimesi.

Kanna maski! Mask peab katma nii nina kui ka suu. Hoolitse, et ka sinu teistel pereliikmetel on mask alati kaasas.

Pese käsi! Enda ja oma lähedaste nakatumisriski saab oluliselt vähendada sageli ja hoolikalt käsi pestes. Ära puuduta pesemata kätega oma suud, nina ega silmi. Tervita teisi inimesi kätlemata.

HOIA
ennast ja oma lähedasi

Laadi alla
Eesti koroonaäpp:
hoia.me

HOIA mobiilirakenduse abil saad kiiresti teada võimalikust lähikontaktist COVID-19 nakatunuga, võimaldades sul astuda samme enda ja teiste tervise kaitseks.

Laadi rakendus alla ja aita paigaldada ka oma lähedastele.

Laadi alla App Store'ist

HANKIGE SEE Google Play

Tabivere lasteaia rekonstrueerimine saab riigilt tuge

Tartu valla abivallavanem Tarmo Raudsepp

Tartu vallavalitsus sai 513 tuhat eurot toetust Tabivere lasteaia hoone energiatõhususe parandamiseks.

1982. aastal valminud Tabivere lasteaia hoone täna

Foto: Aune Sepp

Projekti eesmärk on läbi energiatõhususe suurendamise vähendada kulusid avalike hoonete ülalpidamisele. Projekti kogueelarve on 915 tuhat eurot. Tartu vallavalitsuse plaan on koos energiatõhususe parandamisega kaasajastada ka Tabivere lasteaia ruumiprogrammi, kuna hoone kasutus on käesoleval aastal oluliselt muutunud. Vastavalt Tartu valla eelarvestrateegiale teostatakse projekteerimine 2021. aastal ja ehitus 2022. aastal.

Rahvusvahelisel kokkade päeval tunnustati koolide ja lasteaedade kokkasid

Tekst ja foto: Katrin Sisask

20. oktoobril tähistati rahvusvahelist kokkade päeva. Sel puhul tänati ja tunnustati Tartu valla lasteaedade ja koolide kokkasid. Kõik olid kutsutud Kõrvekülla Õhina Õpituppa, kus vallavanem Jarno Laur andis edasi tänusõnad tubli töö eest. Omavahel tehti tutvust ja lasti fantaasial lennata, kui kunstnik Marika Maramaa juhendamisel mandalaid joonistati.

Tartu Valla Kommunaal – haldus- ja hooldusfirmade TOP 2020 auväärt teine koht

Tartu Valla Kommunaali juhatuse liige Aigar Lepp tunnustust vastu võtmas

Tekst: Katrin Sisask, foto: Äripäev

8. oktoobril toimunud Ärikinnisvara halduse aastakonverentsil Tallink Spa & Conference Hotelis autasustati Äripäeva Kinnisvara haldus- ja hooldusfirmade TOP 2020 parimaid. Teise kohaga tunnustati Tartu vallale kuuluvat ettevõtet Tartu Valla Kommunaal OÜ-d.

Maarja-Magdaleena kooli juurde paigaldati bussiootepaviljon

Foto: Aivo Gubinski

Tabivere raamatukogu avas uksed uutes ruumides

Tabivere raamatukogu direktor Anne Aunap

Tekst ja foto: Katrin Sisask

19. oktoobril kell 12.00 avas Tabivere raamatukogu oma uksed uutes ruumides Tabivere Põhikoolis.
Uudistama ja tervitama olid tulnud Tabivere Põhikooli direktor Piret Siivelt, vallavanem Jarno Laur, abivallavanem Tarmo Raudsepp, teiste Tartu valla raamatukogude direktorid ja veel paljud Tabivere raamatukogu sõbrad.
Aastate jooksul on raamatukogu kolinud mitmel korral. Viimati asus see endise Tabivere vallavalitsuse ja hooldekodu ning praeguse lasteaia ja Tabivere teeninduspunktiga samas majas. Rõõm uute ruumide üle on suur ja kindlust annab teadmine, et lähitulevikus enam kolima ei pea.
Raamatukogu direktor Anne Aunap lõpetas oma kõne sõnadega: „28 aastat sai käidud lasteaias, nüüd lõpuks võeti meid kooli!“
Muusikalise tervituse tõid Tabivere Laulusõbrad.

Lähte Palalinna terviserajad saavad lumetootmise trasse juurde

Tekst: Tartu valla abivallavanem Tarmo Raudsepp

Foto: Agu Laas

Tartu Vallavalitsusel on jätkuvalt käimas 4-aastane Lähte Palalinna terviseradade väljaarendamise projekt. Kultuuriministeeriumi ja kohalike omavalitsuste poolt regionaalsete tervisekeskuste väljaarendamise meetme rahastuse abil tehtavate investeeringute kogumaht on 200 tuhat eurot, millest pool on toetusraha ja pool valla omavahendid.
2019. aastal ehitati 850 meetrit uut rajavalgustust ja vahetati välja vanad rajavalgustid uute energiasäästlikumate valgustite vastu. Käesoleval aastal rajati 400 meetrit uut lumetootmise veetrassi, mis võimaldab kunstlume tootmist kiiremini ja suuremal alal. Kahel järgmisel aastal rajatakse projekti raames veel veetrasse ja vee pumpamise süsteeme. Tuleks vaid külma, lund saame ise teha.

Tartu vald maksab toetust noorte huvitegevuseks

Toetuse andmise eesmärk on arendada huvialast tegevust Tartu vallas ning süvendada oskuseid kunsti, muusika jt aladel, et tagada Tartu valla lastele ja noortele mitmekülgne huviharidus. Toetust antakse erahuvikooli pidajale erahuvikooli jaoks (välja arvatud spordikoolid) või ühingule, mis pakub huviharidust lastele või noortele ja mille vähemalt üks juhendaja on juhendatavas valdkonnas erialase kutse- või kõrgharidusega või erialase kutsetunnistusega.

Toetuse taotlus koos harrastajate nimekirjaga tuleb esitada läbi Tartu Valla Spoku keskkonna hiljemalt **1. detsembril**. Lisainfo: kultuuritööspetsialist Karita Tilk, tel 5340 7100, e-post: karita.tilk@tartuvald.ee.

Armsad Tartu valla memmed ja taadid!

Karita Tilk
Tartu valla kultuuritöö spetsialist

On olnud tavapärasest teistsugune aasta. Ära on jäänud nii mõnigi sündmus, mida on oodatud.

Kevadel alanud ja nüüdki veel ohtlikult lähedalt laastav Covid-19 on sundinud meid langetama raskel meelel otsuse – lükkame 12. detsembril toimuma pidanud memme-taadi peo edasi.

Jah, just edasi... kevadesse! Aega, kus lehed on hiirekõrvus ja päike paistab juba soojemalt, nii et ka õues saaks maha pidada ühe vahva ja meeleoluka peo!

Foto: Anne-Mai Ott

Olete meie kallisvara!
Hoiame üksteist!

Spinningupüügivõistlust Saadjärve Haug peeti sel aastal 10. korda

Tekst: Mart Toots, Saadjärve Jahtklubi, fotod: Kalev Pärtelpoeg

3. oktoobril toimus Saadjärvel traditsiooniline spinningupüügivõistlus Saadjärve Haug 2020. Esmakordselt toimus võistlus 10 aastat tagasi, 2010. aastal. Saadjärve võistlusel on alati olnud rohkesti osalejaid, kuid seekord registreerus rekordiliselt 137 osalejat 69 paadil, mida võib lugeda 10. aasta juubelile igati vääriliseks!

Püügi alguse ja lõpu tähistamine toimus seekord erilisemalt. Start anti suure pauguga ning autasustamine lõppes ilutulestikuga.

Võistlejad kogunesid Tabivere ranna suures parklas, mille juures asub Tartu valla avalik slipp. Seal on pikk Saadjärve Jahtklubi paadisild. Registreerimine toimus sellel suvel tegutsemist alustanud Tabivere rannaterrassil, kus võistlejad said soovi korral kehakinnitust osta.

Võistlus kestis kella 11-st kella 15-ni. Kala püüti paatidelt, ühes paadis võis maksimaalselt olla neli inimest. Kalakogust arvestati paadi kohta ja lubatud püügivahendiks oli rulliga spinning ning lant. Paadis võis korraga kasutada kuni kolme püügivahendit.

Arvesse läksid haugid, mille pikkus oli vähemalt 50 cm. Võitjaks osutus see, kelle meeskonna või üksikosaleja kalakogus oli kõige suurem. Lisaks üldarvestusele toimus nii naistele, kui noortele ka eraldi arvestus.

Lisaks anti välja eriauhind suurima haugi ja vähemalt 25cm pikkuse ahvena püügi eest. Peale püügiaja lõppu kaaluti ning mõõdeti kaldal kalad ja võistlejaid kostitati sooja supiga.

Üldarvestuses tuli võitjaks Rene Laanemets, kes sai kokku 8 735 g kalu, II koha sai paatkond Team Lowrance - Alexander Andrussenko ja Lehar Leetsaar, püüdes 8 660 g kalu. III koht läks Indrek Rumnjatsevile tulemusega 7 630 g.

Naiste hulgas saavutasid I koha Merilin Sibul ja Maarja Enno, II koha Kadri Kask ja Küllike Kuslap, III koha Riina Liis. Naiste arvestuses suurima haugi kaaluga 1 890 g püüdis Kreet Klamp.

Noorte arvestuses tulid I kohale Oliver Mikli ja Kristoffer Kurisoo, II koha sai Hugo Põld ja III koha Viktoria Kovbasniuk.

Üldarvestuses saavutas esikoha Rene Laanemets

Üldarvestuses jäi teiseks Team Lowrance - Alexander Andrussenko ja Lehar Leetsaar

Üldarvestuses tuli tublile kolmandale kohale Indrek Rumnjatsev

Eriauhind suurima haugi ja ahvena püüdise eest läks Jaanus Kattaile, kellel õnnestus saada 4 885 g suurune haug ning täpselt 25 cm pikkune ahven kaaluga 160 g. Kokkuvõttes saavutas tema paatkond nimega „Saadjärve pirakas“ koos Mihkel Uuksega 9. koha.

Lisaks edukamate püüdjate autasustamisele loositi välja kõikide osalejate vahel Stovemani suitsuahi koos lisatarvikutega (väärtus ligikaudu 500 €), kinkekaart 2021. aastal 5-tunniseks sõiduks parvsaunaga Saadjärvel (väärtus 250 €) ja mobiilse kümblustünni Kymble kasutamine vabalt valitud kohas ja ajal (väärtus 65 €).

Kõik tulemused nähtavad: www.saadjarvejahtklubi.ee/saadjarve_haug2020

Eestimaa Rahvamaja Päev

Veronika Täpsi, Laeva kultuurimaja juhataja

24. oktoobril toimus Eestimaa Rahvamaja Päev „133 aastat kogukonna liitjana“, mille eesmärk oli liita kogukonda, teadvustada ja tutvustada rahvamajade argipäeva ning väärtustada seal töötavaid inimesi.

Tartu vallas Maarja-Magdaleena Rahvamajas alustati juba kell 8.00 hommikukohvi ja bridžiga. Seejärel sai lüüa kaasa tantsutunnis ning väikekandle õpitoas. Näidati filmi „Parfüümid“ ja filmi pealkirjale kohaselt toimus ka lõhnaõli töötuba. Ka haldjaid tehti ning ei puudunud ka näiteringi ja naisansambli proovid. Päev lõpetati Aivar Täpsi Helikristallide kontserdiga.

Tabivere Rahvamajas ootas kõiki kell 11.00 piljarditurniir, toimus klassikalise hatha jooga tund, vaadati mustkunstnik Marek Sandermati trikke ning lauldi karaoket. Õhtu jätkus tantsuõhtuga, kus mängimas oli ansambel Parvepoisid. Ka Tabivere Noortekeskus oli sel päeval avatud.

Tammistu Raamatukogu-Külakeskuses toimus külade koosolek „Lähme ja teeme koos“ ning Laeva Kultuurimajas sai vaadata Erlend Kollomi näidendit „Oskar“ Pühajärve koduteatri esituses.

Väikekandle õpituba Maarja-Magdaleena Rahvamajas
Foto: Tiia Pärtelpoeg

Suur tänu kõigile, kes leidsid tee meie majadesse, ja teadke, et rahvamaja uksed on alati avatud ja ootavad oma seinte vahele inimesi.

Kohtumine Elistvere raamatukogus

Madli Kaasik,
lugeja aastast 1963 ja raamatukogu nõukogu liige

Foto: Heli Täpsi

Elistvere raamatukogus on juba aastaid raamatukogupäevade ajal üks suurem kokkusaamine olnud. Oleme kohtunud kirjanikega, kuulanud huvitavaid reisijutte, tähistanud raamatukogu tähtsamaid aastapäevi. Ühel korral oli palutud kaasa võtta mõni vana armas asi ja rääkida selle lugu. Sellest sai vahva näitus.

Sellel aastal tuli meile külla piirkonnapolitseinik Kadri Kroonberg. Ta tutvustas ennast ja oma tööd. Kaasas oli ka hulgaliselt kirjandust, mida ta oma töös kasutab. Paari raamatu kohta ütles ta, et need on nii lihtsas keeles kirjutatud, et iga inimene saaks aru. Üks neist oli lasteraamat Lõvi Leo. Lõvi satub politseinike juurde ja seal juhtub igasugu seiklusi nii liikluses kui ka kuritegusid lahendades. Hästi vajalik ja õpetlik raamat. (Raamat telliti ära ja tuleb järgmise pakiga.) Kadri vastas ka küsimustele ja andis nõu ning julgustas probleemidega enda poole pöörduma. Samuti tundis ta huvi, et kas kõik on ikka lugejad ja milliseid autoreid rohkem loetakse. Riiulil oli välja pandud Eesti uuemad krimiraamatud ning raamatukogutöötaja rääkis neist natuke pikemalt.

Nagu ikka toimus kõik see mõnusas seltskonnas ja kaetud kohvilaua taga.

Soovime, et raamatukogu püsiks ja säiliks raamatukogupäeva tähistamise traditsioon.

Tarbekunsti näitus „Tarbeklaas – killuke ilu igas argipäevas“

Tekst ja foto: Katrin Sisask

Näituse korraldajad Galina Tubin ja Marianne Pruks

20. oktoobril avati Lähte Ühisraamatukogus tarbekunsti näitus „Tarbeklaas – killuke ilu igas argipäevas“.

Näitus on korraldatud Tartu Ülikooli kultuurikorralduse magistrantide Galina Tubina ja Marianne Pruksi praktika raames ning koosneb Lähte ja Äksi alevike elanike erakogudest kokku pandud tarbeklaasist esemetest läbi erinevate ajastute.

Tarbekunsti näitus Lähte Ühisraamatukogus on avatud kuni 26. novembrini 2020.

Mõtisklusi Antiikhõbedast

Ellen Pogost,
seltsingu Antiikhõbe liige

Alustasime oma tegevust 20. oktoobril 2006. aastal Kõrveküla Põhikooli juures tegutsevas raamatukogus Raamatusõprade Eakate Ühendusena (RSEÜ). Seltsinguna Antiikhõbe määratlesime oma tegevuse 26. oktoobril 2018. aastal.

Meie innustajaks ja abistajaks oli Tiina Kohver. Esimeses nimekirjas oli 18 liiget, juhatuses Ellen Pogost, Tiina Kohver, Lembi Sokk ja Ants Viro.

Mitmed alustajatest on tänaseks lahkunud taevastele radadele, osad ei saa tervislikel või muudel põhjustel enam üritustest osa võtta ning juurde on lisandunud vallast pärit uued liikmed. Täna on meid nimekirjas 22, aktiivselt osalejaid ja korraldamisel abistajaid on 16.

Oleme eakamate (vanim meist üle 80 aasta) ja hõbepäiste seltsing ning huvitume kõigest, millest koosneb elu ja ilu, ujume ja teeme vesivõimlemist, joonistame, luuletame ja vahel ka tikime-koome. Vajadusel kurdame üksteisele oma muresid ja leiame lahendusi.

Tervisel ja headel peresuhetel on tähtis koht meie vestluste ja loengute teemades, huvi pakuvad erinevad tervislike toitude valmistamise retseptid ja ühised maitsmised. Paljudele pakub huvi roheviljelus, alternatiivmeditsiin, kristalliteraapia ja massaaž.

Oleme kohtunud luuletajate, kirjanike, meedikute ja poliitikutega. Neil kohtumistel on alati olnud väga elav arutelu maaelu, kultuuri, tervishoiu, loodussäästliku tootmise ja eakate arstiabi ning hooldusteenuste kättesaadavuse üle. Nii mõnigi poliitik on kaasa saanud viguritega lugulaulu ja pidanud sööma koos meiega pensionäri lihtsat rooga omakasvatatud põllu- ja metsaandidest. Toitu tuleb ju austada, lugu pidada toidu kasvatajast ja loodusest. Toitu ei tohi raisata ega ära visata.

Peale Kõrveküla lasteaia Päikeseratas juurdeehituse valmimist hakkasime kohtuma lasteaia keldris, kus jagasime ruume Kõrveküla maanaiste-seltsiga Miina.

Igareedene kohtumine enne koroonaaega koosnes 1,5-tunnisest ujumisest lasteaia basseinis ja sellele järgnevast maha jahtumisest ja kuivamisest keldris asuvas kohviku ruumis (köögis). Siinkohal tahan tänada ja tunnustada Tartu valda igakülgse abi ja toetuse eest meie seltsingu tegemistele-toimetamistele ja selle eest, et on antud võimalus kasutada lasteaia basseini ning keldriruume.

Tänavune koroona-aasta on olnud seltsile raske ja muret tekitav. Viimane ujumine toimus 13. märtsil. Sestsaadik oleme olnud kodudes. Suhtlemisvaegus ja üksildus on mõjunud stressi tekitavalt. Paljudel on soodustanud see krooniliste vaevuste ja haiguste teket.

Õnneks saime vallalt tegevustoetust, mida kasutasime Mäetaguse ja Kubija spaade külastuseks. Tuli küll lisada juurde meie endi kogutud raha, kuid need terviseüritused olid seda igati väärt! Suurim tänu Tartu vallale toetuse eest!

Viiruse laia leviku tõttu ei saa meie seltsingu eakad selle aasta lõpus ega ilmselt ka uue alguses lasteaia basseini kasutada. Kui meil on õnne, siis saame seda uuesti teha hiljemalt 2021. aasta septembris. Loodame!

Lilleorus mõistust, hinge ja vaimu avardamas
Foto: Aili Põld

Üksildus ja tervisemured on pannud meid otsima uusi võimalusi tervisevõimlemise, massaaži ja loengute pidamiseks. Mõned korrad oleme kohtunud Kõrvekülas tegutsevas Õhina Õpitoas. Sealne ruum võimaldab kuni 16 inimese istuma paigutamist viirusnakkuse perioodil 2 m vahedega.

Kuid sealsete ruumide eest tuleb tasuda renti ja see käib seltsi liikmetele üle jõu. Seega suundume tagasi lasteaia keldrisse seniks, kuni viirus meil seal kohtuda laseb. Jätkame endiselt ihu ja hinge harimist, teadmiste ja oskuste omandamist! Elame veel! Olge terved! Olge kaitstud!

NOORED

Kuidas reisist sinna ja tagasi sai sõrmuste isanda lugu

Tekst ja foto: Kristi Jaanus,
Maaja-Magdaleena noorkotkaste ja kodutütarde juhendaja

„Kuna me minema hakkame?“, „Miks me nii kaua sõidame?“, „Kas oleme juba kohal?“, „Miks me siia tulime?“, „Millal me sööme?“, „Millal me ujuma lähme?“, „Kuhu me nüüd lähme?“, „Millal me poodi lähme?“, „Millal me koju lähme?“, „Aga millal me jälle sinna lähme?“ – need on tuttavad küsimused kõigile, kes on lastega reisimas käinud. Küsimata ei jäänud need ka seekord.

Maarja-Magdaleena noorkotkaste ja kodutütarde jaoks on olnud aasta 2020 hoolimata erilistest oludest üsnagi tegus. Veebruaris käisid noored maakondlikus talvelaagris Kirnal, kus pandi end proovile laskuritena. Mitu kevadist üritust jäid aga karantiini tõttu ära. Seega tekkis suve alguses mõte teha koos MTÜ Maarja-Magdaleena Hariduseluga suvelaager ning mitte

Maarja-Magdaleena noorkotkad ja kodutütred Kuressaare linnuse juures

niisama laager, vaid kolmepäevane ja Saaremaal.

Mõeldud – tehtud. 13. augusti hommikul olid 23 noort ja juhendajad valmis ning buss alustas pikka sõitu kl 12.55 väljuva praami peale. Bussiaknast paistev vihmane taevas ei andnud lootustki, et reisiks planeeritud päevadel võiks päikest näha.

Praamisõidu ajal puhus tuul ja taevas olid vihmapilved, aga mandrile ja Muhule jõudes säras taevas päike.

Esimene peatuspaik oli Muhu seikluspark, kus iga ronimishimuline noorkotkas ja kodutütar sai valida endale sobiva raskusastmega raja. Proovile pandi end nii puude latvades turnides kui ka raja lõpus vinget õhusõitu tehes.

Seikluspargi matkarada oli rajatud 1960-ndatel siin olnud Nõukogude Liidu keskmaarakkettide raketibaasi alale ning uurida sai omapäraseid raketibaasi hooneid.

Need olid suured ja pimedad ning täis tunneleid ja salapära. Loodusrajal olid õppimiseks infotahvlid rajal elavate taimede, lindude ja loomade kohta. Boonusena said matkajad maiustada otse põõsast nopitud siniste põldmarjadega *Rubus caesius*.

Mõnusa pikniku järel sõitsid noorkotkad ja kodutütred Kaali kraatri juurde. Osa seltskonnast oli ka varem Kaali kraatrit külastanud ning nentisid, et sel aastal on roheline veesilm päris tillukeseks kokku kuivanud.

Suvine päike kõrvetas mõnusalt. Ka bussis, mis võttis kursi Karu järve äärde, hakkas hoolimata jahutusest palav.

Ööbimispaika jõudes jäi parasjagu aega, et enne õhtusööki end järves jahutada. Vesi oli soe, siidine ning nii läbipaistev, et iga kivi ja põhjavajunud männikäbi oli heledal liival selgelt näha.

Teisel päeval pärast rikkalikku hommikusööki asusime teele Sõrve poolsaarele militaarmuuseumisse, mis asub endises piirivalve ohvitseride elamus. Lisaks Saaremaa põnevale militaarajaloole sai uudistada topiseid, mune, linnusulgi ja kivimeid.

Kõik said selgeks, milline on Eesti rahvusloom, rahvuskivi ja rahvusliblikas. Kes viimast ei tea, siis see on pääsusaba *Papillo machaon*.

Pärast väikest piknikupausi kõnniti Sõrve poolsaarele tuletorni vaatama ja auguga kive otsima. Julgemad jalutasid paljajalu läbi mere päris Sõrve poolsaare tippu välja. Noortel õnnestus näha meriristi kivide vahel hõljumas.

Tagasiteel külastasime Tehvandi mälestusmärki ja sõitsime siis Kuressaarde, kus külastasime piiskopilinnust. Seal oli palju vaadata alates Jüri Arraku näitusest ja loodusmuuseumi osast kuni tornikohvikuni, rääkimata linnusest endast. Olime seal peaaegu sulgemiseni.

Tagasi Karu järve kämpingusse jõudnud, kibelesid kõik ujuma. Kuna see oli viimane õhtu kämpingus ja õhtu oli soe, siis veest välja ei kiirustatud. Juhtus aga nii, et ühe noorkotka sõrmus kukkus ujumishoos sõrmest. Kuna koht oli teada, vesi madal ja tõesti selge, asusid kõik ujujad sõrmust otsima. Tund aega sukeldusid noored küll ujumisprillidega ja ilma, kuid sõrmus otsustas peitust mängida ega toonud ennast nähtavale. Nüüd andsid ka juhendajad endast parima, aga sõrmust ei leidnud nemadki. Loodeti, et järgmisel hommikul on parem õnn, aga hõbesõrmus jäi kadunuks. Palusime kämpinguomanikku, et kui keegi peaks kogemata sõrmuse leidma, saata see meile järele.

Laupäeval sõitsime kõigepealt Mihkli talumuuseumisse, uhkesse vanaaegsesse talukompleksi, mis oli varem mitmeid põlvi ühe pere käes. Viimasest peremehest sai muuseumi esimene giid. Noorkotkad ja kodutütred said kätt proovida nii käsikiviga jahu jahvatamises kooguga kaevust vee võtmises kui ka lõpuks kahemehesaega saagimises.

Tagasiteel käisime veel Kuressaares. Keskväljakul olid väga lustlikud purskkaevud ja esinesid rahvatantsijad. Thule koja ees kõrgus hiiglaslik peopesa, kus oli vahva ronida ja pilti teha.

Viimaseks vaatamisväärsuseks jäid sel reisil Saaremaa sümboliks kujunenud Angla tuulikud. Lisaks olid tuulikute juures erinevad koduloomad ja linnud. Põnevust tekitas tuulikute juurde lõunatama tulnud Harley Davidsoni mootorratturite klubi.

Tagasisõit kulges rahulikult läbi õhtuse Eesti. Kojujõudmiseni jäi veel pool tundi, kui bussijuht muutus murelikuks. Mõne minuti pärast jäi buss seisma.

Reisiseltskond fantaseeris kuuvalgel jalgsi koju matkamisest või bussi kõrval telkimisest. Lahendus oli vähem loominguline: bussijuht helistas ja kutsus järele teise bussi, mis kõik reisijad Maarja-Magdaleenasse tõi. Lõpp hea – kõik hea.

Uskumatu lõpu sai ka kadunud sõrmuse juhtum. Karu järve uppunud sõrmusest luges sotsiaalmeediast tubli saare mees nimega Andu, kelle hobiks on pinnase uurimine metalliotsijaga. Kes see täpselt teab, kaua ta Karu järve ääres töötas, aga kadunud sõrmuse ta üles leidis ning Maarja-Magdaleenasse omanikule saatis.

Kaotatud ja leitud sõrmus
Foto: Andu (sõrmuse leidja)

Seitsme kilomeetriga ümber Maarja-Magdaleena

Tekst ja foto: Kristi Jaanus

22. augustil toimus Maarja-Magdaleena naiskodukaitse jaoskonna korraldatud orienteerumispäev Jõgeva ringkonna naiskodukaitsjatele ja kodutütardele.

Päeva alguses õpetas Jaanika Ojakõiv topograafiat. Seejärel jagati kohale tulnud naiskodukaitsjad ja kodutütred 3–4 liikmelisteks naiskondadeks ning asuti kaardi abil 7-kilomeetrisel rajal orienteeruma. Matkamise tegid lõbusamaks erinevad põnevad ülesanded: õhupüssist märki laskmine, esmaabiülesanne, õunte kaalu arvamine, erinevate aedviljade pimemaitsmine, taimede tundmine jne.

Hoolimata vihmasest ilmast läbisid kõik osalejad raja heatujuliselt ja andsid lubaduse edaspidigi orienteerumispäevadel osaleda.

Kodutütred matkarajal

Aasta klassijuhataja Ilona Võik

Katrin Sisask

3. oktoobril toimunud aasta õpetaja galal „Eestimaa õpib ja tänab“ tunnustati Eesti õpetajaid. Alexela kontserdimajas kuulutati teiste seas välja aasta klassijuhataja, kelleks osutus Lähte Ühisgümnaasiumi eesti keele ja kirjanduse õpetaja Ilona Võik. Ilona on 25 aastat olnud õpetaja Lähtel, olles ise ka selle kooli vilistlane.
„Ta ei ole meie jaoks õpetaja, vaid nagu teine ema, kellega oma rõõme ja kurbushetki ausalt jagame. Ilona on inimene, kelle nõu me alati kuulda võtame ja kellele uhkusega alt üles vaatame,“ nii kirjeldas Ilona klass armastatud klassijuhatajat aasta klassijuhataja kandidatuuri esitamisel.

Foto: Haridus- ja Teadusministeerium

Kas nominatsioon aasta klassijuhataja tiitlile tuli ootamatult?

Mingil põhjusel hakkasid C-korpuse kolleegid ehk vastsete esimeste klasside õpetajad 1. septembril, kui abiturientidega väikesi aktusele viima läksime, mind õnnitlema. Siis sain aru, et neil on infot, mida mul ei ole. Kooli listi edastatud pressiteade maakondlikust nominatsioonist avas ka minu silmad. Aga seda, et esitajad olid olnud oma klassi lapsed, ütles sisetunne pärast uudise teada saamist küll kohe. Meil oli sellega eelmisel sügisel üks kentsakas lugu, aga ma pidasin nende isetehtud aukirja teemal „Aasta klassijuhataja 2019 (alapealkirjaga“ 29 Võikut õpib ja tänab”)” juba iseenesest suurimaks tunnustuseks, mida üks klass üldse õpetajale anda võib. Et asi kevadel päris konkursile esitamisena jätkus, see oli tõesti üllatus.

Millised tunded sind valdasid Alexela kontserdimajas tiitlit vastu võttes?

Ma olin kindel, et lõppüritusele ja kolme nominendi hulka saamine on juba nii suur asi, et tiitlile ei julgenud mõeldagi. Mis mind valdas, kui Liisat ja Kevinit eesriide tagant tulemas nägin, seda on raske kirjeldada, asi liikus jõudsalt südamerabanduse suunas. Aga hiljem, kui need kaks lava taga rääkisid, kuidas kõik, ka paralleelklassi omad, telerite ees istusid ja põialt hoidsid, siis sain kinnitust juba mitu aastat kestnud tõdemusele, et mul on nende lastega ikka väga vedanud. LÜG 59. lend on hämmastav komplekt vahvatest ja eripalgelistest noortest.

Kellele oled tänulik?

Ikka oma õpilastele ja lapsevanematele, kes on ju sellised märkajad lapsed kasvatanud. Aga kümmekond viimast aastat olen klassijuhatajatööd tehes alati toetunud oma paralleelklassi juhatajale Varje Kaardele – me korraldame kõiki üritusi ja tihti ka klassijuhatajatunde koos, soovides luua oma lennu, mitte ainult oma klassi tunnet. See on mitmel korral ka õnnestunud. Meie klasside vahelt ei jookse läbi paralleeli piiri, vahel läheb meil endalgi sassi, et kes kummas klassis õieti on. Veel olen väga tänulik oma abikaasale, kes meie väljasõitudel ja matkadel tehnilise poole pealt, olgu see marsruudi koostamine, autoga toidu ja telkide vedamine või laste nõustamine lõkke- ja söögitegemise asjus, alati toeks on.

Mis on klassijuhataja töö juures sinu jaoks kõige suurem rõõm?

Tohutult hea on kogeda, et lapsed hindavad ja aktsepteerivad üksteist sellisena, nagu nad on, ega soovi kedagi teistsuguseks muuta. Igaühel on erinevad huvid ja tugevused ja nõrkused.

Tolerants on meil laes, hea tuju ja huumoriga võtmine töötavad selle lennu puhul alati. Eneseiroonia on samuti meie ühine tugevus.

Suur rõõm on näha, kuidas õpilased meeskonnana erinevate ülesannetega hakkama saavad. Veel liigutavam on näha, et nad teevad seda, mida keegi ei käsi teha – nad lihtsalt viitsivad pühenduda. Toon näite. Nii Naissaarel metsa eksimisest kui ka Kõrvemaal rabas rabelemisest tegid nad pooletunnised filmid, mis iga vaatamiskorraga järjest toredamaks lähevad.

Nad on valmis ühisesse tulemusse panustama. Piisab vihjest Messengeri, et tahaks kelleltki teenet, kui varsti tuleb vastus, et miks mitte, teeme ära.

Ja neile meeldib teistele head meelt teha. Kui nad millegagi (tavaliselt üllatavaga) valmis on saanud, siis on näha, kuidas nad pingeliselt minu või teiste õpetajate reaktsiooni jälgivad. Mis viga on juhatada klassi, kus lihtsalt hea sõna või kiituse ja hea enesetunde pärast nii paljuks valmis ollakse.

Oled ise lõpetanud Lähte Ühisgümnaasiumi. Kuidas mäletad oma esimest koolipäeva ja klassijuhatajat?

Esimesel koolipäeval olin ma koduse lapsena täielikus segaduses ja selle koha peal, mis tol päeval koolis tehti, on must auk. Pärast jalgsi koju Vasulasse kõndides käisime emaga Sootaga mõisas asunud poest läbi ja ostsime limonaadi. Valged põlvikud ja vastikult krudisevad patsipaelad olid. Muud ei mäleta.

Klassijuhataja oli mul Helgi Ansper. Teda loomulikult mäletan, mõni asi või ütlus on nii eredalt meeles, nagu oleks see eile olnud. Võin mitmeid kohti peast tsiteerida, olgu see eluline näide või võte, kuidas midagi meelde jätta.

On sul veel mõni õpetaja eredalt meeles?

Virve Kübarsepp, minu eesti keele õpetaja, oli see, kelle eeskujul minust

eesti filoloog sai. Ta tegi minuga enne olümpiaade nii kõva tööd, et ülikooli sain ainult esimese eksamiga sisse.

Matemaatikat andis Aino Tootsi, kes pani meile sellise põhja alla, et võin praeguseni loogika abil igasuguste väljakutsetega hakkama saada.

Klassijuhatajatöös toetun palju sellele kogemusele ning suhtele õpetaja ja õpilaste vahel, mida meile andis Viivi Rohtla. Ta võttis meiega tõesti suuri riske, ja meie klass on talle selle eest väga tänulik.

Huumori poolest olid mu lemmikud inglise keele õpetaja Liis Koskel ja autoõpetaja Vahur Proovel. Nende tunnid olid uskumatult toredad.

Tegelikult on mul kõik õpetajad meeles, osale neist tulin siia kolleegiks tagasi. Mul oli hea koolis käia. Ega ma muidu ise õpetajaametit valinud poleks.

Oled eesti keele ja kirjanduse õpetaja. Mis on selle aine õpetamisel kõige olulisem?

Kui saaks kuidagi lastele lugemisharjumuse sisse süstida, siis lahendaks see paljud muud probleemid ning aitaks kaasa keeletunde ja -vaistu tekkimisele.

Kuidas innustad õpilasi?

Ma võin kõrvade peal ka kõndida, et mõnda õpilast tööle saada, aga ega see ikka ei töötaks. Kui õpilasel sisemist motivatsiooni pole, siis on õpetajal väga raske. Kes motivatsioonipuudusele lahenduse leiaks, saaks ilmselt Nobeli preemia. Eks ma püüan mitut moodi ja vahel isegi õnnestub, aga ikka tuleb mõnel juhul ka alla anda, sest lihtsalt ei oska.

Mida teed, kui õpilased ei tee koduseid töid?

Siis olen lihtsalt kurb, mõnikord lasen tunnis teha, vahel tuleb märkus ka panna. Järjest nirumaks see koduste tööde tegemine jääb ja kurtmine ülesannete rohkuse üle aina tõuseb, kuigi tegelikult on kodutööde hulk aina vähenenud. Püüan siis võimalikult palju klassis ära teha ja koju anda seda, mis päriselt ka tehtud peaks saama, millest tõesti kasu on. Tundub, et iga põlvkond muutub järjest abitumaks ja aeglasemaks (mitte küll kõigis valdkondades, sotsiaalmeedias tehakse vanematele ikka silmad ette), aga eks see on aja märk.

Kas õppetöö peaks toimuma paberil või ekraanil?

Klassis peaks toimuma. Paberil peab ka kirjutada oskama ja ekraan peaks aitama vaeva vähendada + paberit kokku hoida. Koroonaaja õppetööd nii pikalt korrata ei tahaks, kontaktõpe on praegu nagu luksus.

Lisaks õpetaja tööle oled aastaid olnud YFU Eesti vahetusõpilastele vahetusemaks. Kuidas on see sind õpetajana muutnud?

Ilmselt olen aru saanud, et kedagi endanäoliseks muuta ei saa ja et sellel pole ka mõtet. Seega olen õppinud aktsepteerima inimesi sellistena, nagu nad on. Meie kodus on praegu kolmeteistkümnes aastase programmiga vahetusõpilane ja mulle tundub, et olen järjekordse peavõidu saanud.

Mis on elus kõige tähtsam?

Head suhted inimeste vahel ja tervis, millega elada kannatab.

Aasta õpirände edendajaks valiti Juta Laane

Katrin Sisask

Sihtasutus Archimedes tunnustas #ErasmusDays nädalal väärikamaid Erasmus+ õpirände propageerijaid ja õpirände saadikuid, et väärtustada haridusalast rahvusvahelist koostööd ja avaldada tunnustust selles valdkonnas väljapaistvaid tulemusi saavutanud inimestele ning asutustele.

Aasta õpirände edendajaks 2020 osutus Juta Laane Kõrveküla Põhikoolist. Juta on olnud pikaaegne projektijuht, oma asutuse rahvusvahelise koostöö arendaja ja õpirände toetaja. Ta kujundab õppijates positiivset ja sallivat maailmavaadet.

Juta on järjepidevalt korraldanud väljaminevat ja sissetulevat Erasmus+ programmi õpirännet. Ta innustab ja motiveerib osalema õpirändes ning väärtustab elukestvat õppimist. Juta on aktiivselt toetanud ja arendanud rahvusvahelist koostööd Kõrveküla Põhikoolis.

Juta Laane töötab Kõrveküla Põhikoolis saksa keele õpetajana alates 2004. aasta 1. septembrist. Ta on Eesti Saksa Keele Õpetajate Seltsi liige, osaleb Baltimaade Saksa Keele Õpetajate üritustel ning Deutsche Auslandsgesellschafti koolitustel Saksamaal. Juta Laane viis läbi saksa keeles tutvustava töötoa Baltimaade Saksa Keele Õpetajate päevadel 18.–21.10.2018 Saksamaal, Lübeckis „Rahvusvahelistest Erasmus+ projektidest“ Eesti, Läti ja Leedu saksa keele õpetajatele.

Sel aastal, mil õpiränne on olnud COVID-19 leviku tõttu problemaatiline, osaleb Juta Tartu Ülikooli kursusel Multikultuursus, õpi- ja tööränne (14.08.2020–18.12.2020), et täiendada oma teadmisi inimeste toetamisest õpi- ja töörände teemadel.

Et Kõrveküla Põhikoolile on väga oluline rahvusvahelise koostöö arendamine, on kool loonud projektijuhi ametikoha. Osalemine erinevates õpirännetes annab õpilastele ja õpetajatele võimaluse võõrkeelte kasutamiseks, suurendab nende motivatsiooni keelte õppimiseks ning aitab kujundada positiivset ja sallivat maailmavaadet.

PROJEKTID, MIDA JUTA LAANE ON EESTVEDANUD:

1. Comeniuse keeleõppeprojekt (1. 08. 2006–31. 07. 2007)
2. Comeniuse koolide koostööprojekt (1. 10. 2007–31. 07. 2009)
3. Comeniuse koolide koostööprojekt (4. 09. 2012–31. 07. 2014)
4. Erasmus+ programmi üldhariduse õpirände projekt „Õpimotivatsiooni ja õppetöö kvaliteedi parandamine Kõrveküla Põhikoolis“ (14 .07. 2017–13. 07. 2018)
5. Erasmus+ programmi koolide koostööprojekt (01. 09. 2017–31. 08. 2019)
6. Erasmus+ programmi üldhariduse õpirände projekt Kaasav haridus ehk HEV õpilaste õppe toetamine Kõrveküla Põhikoolis (30. 06. 2019–29. 09. 2020)

Väikesed Müüd tegid Eestimaa loodusele pai

Väikese Müü rühma lapsed ja õpetajad
Foto: Marika Kiremija

Väike Müü Tabivere lasteaia sünnipäeval
Foto: Aune Sepp

Marika Kiremija,
Väikese Müü rühma abi õpetaja

Tabivere lasteaia rühma Väike Müü mudilased ja õpetajad on suured loodusesõbrad. Sel sügisel otsustati üheskoos talveks oma lasteaiarühma hoovile Maarja-Magdaleenas ehitada putukatele hotell.

Talvel vajab iga elusolend veidikene sooja ja lund ning pakastpidavat ulualust. Eesti Looduskaitse 110. aastapäevaks sobiski hästi see suur PAI loodusele teha, sest iga sinu läbimõeldud heategu ju loeb. Putukatehotell valmis paljude kätepaaride koostöös ning õige pea oli juba esimesi külastajaid ka näha.

Kui Väike Müü lasteaia 38-ndal sünnipäeval Tabiveres kogu lasteaiaga lustis ja torti sõi, siis võisid Putukahotelli kliendid omapäi igale putukale sobivat hotellituba otsida.

Kodu otsides

Sügise saabudes külmad on ilmad,
putukas varju peab otsima kaua.
Uurides sobivat on avatud silmad,
et soe oleks olla ja toidupoolis laual.
Otsides õiget, tõi tee mind Maarja.
Rühmaks polnud muu
kui Väikene Müü.
Kokku oli keeranud oksad nii kaarjad,
ilus oli maja ja kallis polnud üür.
Olen nüüd rahul ja talv võib tulla,
sõpru vaid ootan, et üksi poleks meel.
Koos Väikese Müü ja teistega hullan –
õige on kodu ja õige oli tee.

SPORT

Tartu Valla spordikool sai 15!

Katrin Sisask

23. oktoobril tähistas Tartu Valla Spordikool oma 15. sünnipäeva.

Meeleolukas pidu peeti spordihoones. Esinesid Tähtvere Tantsukeskus, slacline etenduse andis Kristjan Kullamaa ja näha sai spordikooli töötajate tantsukava. Video ja retro muusikat mängis DJ Leo.

Külalised said osa võtta võistlusest mis koosnes kahest alast (poksi kinnastes korvpalli vabavisked ning pajakinnastes discgolfi visked) – Võistlus ei olnud kõige kergemate killast.

Õhtut juhtis Raiko Allik ja Suupistelaua valmistas Caffe Truffe.

Foto: Siim Tiirik

Valio Eesti AS Laeva Meierei tootearendaja Tiina Korjus

Tekst: Katrin Sisask
Foto: Liisa Mitt

Tartu vallas Valmaotsa külas asub ühe Eesti suurima piimatööstusettevõtte Valio Eesti Laeva Meierei tehas. Siin valmivad näiteks eestlaste seas armastatud brändi Alma piimatooted ja lisaks veel paljud teised.

Laeva tehase toodangus kasutatakse eestimaist toorpiima, mis on pärit Lõuna- ja Kesk-Eesti farmidest. Kodumaise ja kontrollitud toorpiima kasutamine on ettevõtte üheks peamiseks kvaliteedigarantiiks. Tooted ei sisalda sünteetilisi toiduvärve ning pidevalt vähendatakse toodetes kasutatavate lisaainete hulka.

Tehases töötab üle 260 inimese. Sealne tootearendaja Tiina Korjus oli sel sügisel üheks viiest „Südamega Tegija“ konkurssi kandidaadist. Tegu on tunnustusega, mille käigus Toiduliit pöörab tähelepanu Eesti toiduainetööstuses silmapaistvatele tegijatele, kes panustavad oma töö ja ideedega Eesti toidutööstuse arengusse.

Tiitlit küll sel korral Tiinale ei tulnud, kuid tuhandete seast kandidaadiks valimine on märkamist ja tunnustamist väärt.

Asudes Laeva Meiereisse tööle 2001. aastal, on Tiina tänaseks kodumaiste piimatoodete arendamisse panustanud pea 20 aastat. Näiteks on tema käe all valminud hõrgud Alma pudingud, koorejogurtite seeria Muah ja mitmed dipikastmed, mis on pärjatud ka Eesti Parima Kastme tiitliga. Ta on olnud õpetajaks ja juhendajaks ettevõttesisesel töötajate sisseelamiskoolitustel ja olnud kogenum kolleeg, kes on mentoriks uutele tootearendusvaldkonna spetsialistidele. Tiina käe all õppinud tootearendajaid töötab täna Eestist kaugemalgi!

Tiina, räägi meile oma lugu Laeva Meiereis – millega sa igapäevatöös tegeled? Kas sa oled alati olnud Laeva Meiereis tootearendaja?

Laeva meiereisse tulin tööle kodujuustu- ja kohupiimameistriks, kellena töötasin umbes aasta. Ülejäänud aja olen töötanud tootearendajana. Üldiselt on tootearendaja tööpäevad väga erinevad ja rutiini ei ole. Üks asi, mida teeme igal hommikul, on eelmisel päeval pakitud toodete degusteerimine ja organoleptiline hindamine.

Kas mäletad oma esimest tööpäeva/algusaastaid? Mis oli siis teisiti? Millised mõtted ja hirmud sul peas keerlesid? Kas need osutusid tõeks?

Jah, mäletan väga hästi. Tulin Laeva tehasesse kohupiima ja kodujuustu tegema, mille valmistamise kogemus oli mul varasemalt olemas, aga Laevas oli investeeritud kaasaegsetesse kodujuustuseadmetesse, mis oli minu unistus. Lõpetasin 1988. aastal EPA ja minu lõpuprojekti üks osa oli kodujuustuseadmete valik. Sealt ka see unistus. Hirmude kohta ma ei mäleta,

kõik hirmud kadusid tänu toetavatele ja sõbralikele kolleegidele.

Mis on selle töö juures sinu jaoks kõige huvitavam?

Uute toodete degusteerimine. Maitsed ja toit tekitavad inimestes emotsioone ja on väga hea tunne, kui meie tehtud jogurt inimestele rõõmu valmistab.

Mida pead oma suurimaks töövõiduks?

Hea meel on alati, kui Laevas tehtud tooted poeriiulitelt inimestele koju ja kõhtu jõuavad. Praegu hoian eriti põialt meie uutele Alma Vita+ jogurtijookidele, mida on poes metsmaasika, vaarika-mustika ja troopilise maitsega.

Luminori kliente ootavad ees suured muudatused

Luminor tuleb novembri lõpus välja uue internetipangaga ning asendab kõikide klientide senised pangakaardid. Uued Visa pangakaardid saabuvad klientide postkasti novembri alguses.

Luminori klientide jaoks on kõige silmatorkavam muudatus uue väljanägemisega Luminori internetipank, mis avatakse 30. novembril. Teine muudatus on seniste Master/Maestro kaartide kehtivuse kaotamine ning uute Visa kaartide kasutusele võtmine. Uued kaardid saadetakse novembri alguses kõikidele klientidele tasuta postiga koju – kui kaart või kõik kaardid ei ole kohale jõudnud 16. novembriks, palume sellest kindlasti teavitada Luminori klienditeenindust.

Kuna Luminori kliendid viiakse novembri lõpus üle täiesti uuele pangandusplatvormile, ei saa **27.–29. novembril** enamikke Luminori teenuseid teatud aegadel kasutada. Täpsema info selle kohta avaldame novembris Luminori kodulehel www.luminor.ee/uus-pank

Luminori uus mobiilirakendus jõuab klientideni 2021. aasta alguses ning seni ei ole panga praegune mobiilirakendus **27. novembrist** enam saadaval. Uue rakenduse saabumiseni palume klientidel erinevates seadmetes kasutada veebipõhist internetipanka.

Kui klient on seni kasutanud ettevõtte kasutajatunnust või mitut kasutajatunnust, saadab pank internetipanga vahendusel talle 30. novembrist kehtima jääva isikliku kasutajatunnuse. Paljude jaoks oluline uudis on kindlasti ka see, et uues netipangas saab sisselogimiseks kasutada peale mobiil-ID, ID-kaardi ja uue PIN-kalkulaatori ka Smart-ID-d.

Palume kõikidel klientidel küsimuste tekkimisel võtta kohe ühendust kas internetipanga kaudu, e-posti aadressil info@luminor.ee või helistades numbril +372 628 3300.

Kui päike ei mäleta eilset päeva ja tuul ei tule tagasi sama teed, peab olema midagi muud, mis jääb...
(K. Ristikivi)

Kuldne sügispäev tõi meieni kurva teate – lahkunud on kauaaegne õpetaja ja hea kolleeg Benno Kannela. Laeva Põhikool ja terve meie kogukond on sügavas leinas.
Benno Kannela sidus oma elu Laevaga 1986. aastal, mil ta asus siin tööle spordimetoodikuna ja Laeva kooli kehalise kasvatuse õpetajana, hiljem lisandus ka poiste tööõpetus.
Temast sai Laeva spordielu hing ja kõikide laste õpetaja, kes oma töökusega pani aluse paljudele Laeva kooli ja valla sporditraditsioonidele.
Tema nõudlikkus ja järjepidevus on taganud õpilastele edu ning innustanud paljusid jätkama sportimist juba kõrgemal tasemel.
Benno juhtimisel on edukalt osaletud sadadel spordivõistlustel- ja üritustel.
Benno oli iseenesestmõistetavalt alati olemas: kooli üritustel, kohtumistel sõprusvaldadega, maakondlikel võistlustel, aga ka küla jaanituledel ja abivalmis kolleegina õpetajate väljasõitudel.
Sport oli tema elutöö ja südameasi, spordihoone tema teine kodu.
Benno ei armastanud pikka juttu ja suuri sõnu. Spordihoone fuajees seisev karikate kapp räägib iseenda eest.

Mälestus õpetaja
Benno Kannelast jääb meiega.

Laeva põhikooli pere.

Meie hulgast lahkunud

ENN PÄRTELPOEG
31.07.1937–04.10.2020
NIINA KEREMÄE
24.10.1935–04.10.2020
BENNO KANNELA
30.09.1958–07.10.2020
ELISABET MARRAN
18.09.1922–08.10.2020
SIGRID LEMMING
04.07.1971–12.10.2020
AAVO KAPP
02.07.1948–14.10.2020
TIIA KANGRO
01.10.1948–19.10.2020
AINO UUK
03.07.1934–20.10.2020
MILVI MOOSEL
25.12.1927–28.10.2020
TIIU PÄRN
22.02.1946–30.10.2020

Mälestuste maailmas
jääd Sa ikka meiega...

KALLIST SIGRIDIT

Mälestavad Arvo, Ene ja Piret

Kaastunne lähedastele

Su kaitseingel kokku pani tiivad
ning igavikku lubas minna Sul...

Kallid
Kersti ja Geidi Lemming perega
Sügav kaastunne teie armsa ema

SIGRID LEMMING
kaotuse puhul

Helena, Kert, Siiri, Tauri, Janne,
Joel, Aiko, Gretlin, Sander,
Kevin ja Sandra

Siiras kaastunne
kallile Kristiinale

armsa ema kaotuse puhul.

Töökaaslased Mayerist

TEATED / REKLAAMID

MÜÜK

Müüa **lõhutud küttepuud**.
Info tel. 5345 7403 ja 5340 3583.

Aastaringselt müüa **lõhutud küttepuid koos veoga.** Tel. 514 8309.

OST

Ostan **traktoreid ja metsakäru**. Seisukord ei ole oluline. Tulen üle Eesti kohale. Tel. 5593 1596.

Ostame **talumaja koos metsa või põllumaaga**. Hooned võivad vajada põhjalikku remonti. Tel. 5666 9006.

TEENUSED

Pottsepatööd Lõuna-Eestis.
Tel: 555 43730.

Korstnapühkija, oma redel kaasas, ametliku akti vormistamine.
Info: tel. 5191 6605.

Pakume kvaliteetset **veo- ja kolimisteenust/vanamööbli utiliseerimine** ettevõtetele ja eraisikutele. Töötame E-P, 24/7. Töö kiire ja korralik.
Tel. 5897 7133, www.kolija24.ee

Lemmarix OÜ (20-aastase kogemusega **raamatupidamisteenused**) FIE, OÜ, KÜ, aastaaruande koostamine, maksualased konsultatsioonid. Äksi tee 1, Äksi alevik, Tartu vald.
Tel. 5554 1869 marina@lemmarix.ee.

MÜÜA AVAR JA KAUNI AIAGA KODU!

- Asub suurepärases Vahi elamukvartalis
- Hästi hooldatud ja hoitud sisustus, maja ja aed
- 1700 m2 krunt on ümbritsetud privaatsust pakkuva heki ja aiaga
- Aias on viljakandvad puud ning suurepäraselt hooldatud lillepeenrad
- Lõõgastust pakuvad saunakompleks koos istumisalaga ja suvemaja koos kümblustünniga
- Neutraalne sisekujundus, mida saab enda maitse järgi kohendada
- Majal on värskelt uuendatud välisfassaad
- Kahekohaline kõetud garaaž

Vaata lisa: www.kv.ee/3271103
Kontakt: Piret, tel 51 20 727

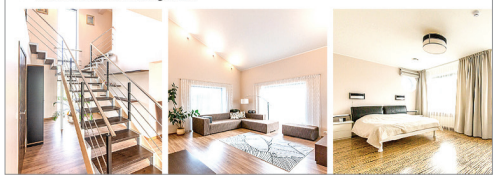

UUS-KÕRVE
ELAMUARADOON
Õnneliku kodu koht!
uuskorve.ee

Palju õnne pisipõnni sünni puhul!

NELE PIHO	20.08.20
KARL HENDRIK URBANIK	05.09.20
LOREEN TOLLIMÄGI	18.09.20
ALEKSANDER KREE	25.09.20
OTTOMAR RIIVIK	26.09.20
ARTUR LILLMAA	29.09.20
FREDDY TŠUDNÕI	08.10.20
SASKIA KELDU	09.10.20
TREVOR KASS	10.10.20
KRISTIINE LAURITS	12.10.20
MIKO ANNUK	15.10.20
FREDDY KIKERPILL	17.10.20
KAROLIINE AULI	18.10.20
KASPAR KASAK	20.10.20
HERMIINE HANSEN	26.10.20
RAGNAR TARS	28.10.20

Rein, Eve, Ilme, Anne, Sirje!

Olgu teie päevad ikka päikest täis, süda soe ja tervis hea!

Õnnitleme!

Maarja-Magdaleena Maarahva Selts

Kallis Madli!

Ole kui sügisene vahtraleht,
ikka sädelev ja eht!
Valgusta päeva ka siis, kui on pime,
elus vapralt nii edasi mine!

Õnnitlevad!

Salme, Renate, Reet, Evi, Eda

Tammistu Raamatukogu-Külakeskus
kutsub:

19.12.2020

Jõulupidu

ühel päeval kaks pidu

12:00-15:00

Eakate Jõulupidu

- Külla tuleb jõuluvana Taadu
- Tantsuks mängib ja laulab Raul Kivi
- Paroodiat teeb Henrik Normann

al 18:00

Jõulupidu

*Kõigile lastele ja täiskasvanutele

Külas on jõuluvana Taadu
Tantsuks mängib ja laulab Raul Kivi
Esinevad meie armsad lauluringi mudilased

Vajalik eelregistreerimine (hiljemalt 11. dets).
Kohtade arv on piiratud!

Tel: 53001922 email: tammistu.raamatukogu@tartuvald.ee

Mõlemad jõulupeod on TASUTA!

Võta soolane ja magus toidupoolis ise kaasa. Kohvi, tee ja vesi külakeskuse poolt.

5.-6. detsember

Alatskivi lossi jõululaat koos puhkusega mõisa SPA-s.
Koolitus: Kuidas "kondivalust" lahti saada

Buss väljub Viljandist, peatused Tartus Lõunakeskuses, Tartu vallas Kõrvekülas.
Eelregistreerimine www.maaelureisid.ee
või helistades 5029006

29.11.2020 KELL 19
ÄKSI ANDREASE KIRIK

ADVENDIKONTSERT

ESINEVAD ÄKSI SEGAKOOR
JA SEGAKOOR SERVITI

TASUTA

Buss kontserdile väljub Tabivere Rahvamaja eest kell 18.20, Lähte Noortekeskuse eest kell 18.35 ja Jääaja keskuse parklast kell 18.45. Transport liigub tagasi pärast kontserti lõppu.
Lisainfo 53407100 (Karita Tilk)

SÜÜTAME TARTU VALLAS ADVENDIKÜÜNLAD 29.11.2020

kell 16:00 Laeva Kultuurimaja
kell 16:00 Maarja-Magdaleena Rahvamaja
kell 16:00 Tammistu Raamatukogu-Külakeskus
kell 16:00 Raadi lastehoiu haljasala
kell 17:00 Vedu raamatukogu
kell 17:00 Kõrveküla vallamaja juures
kell 17:00 Tabivere Rahvamaja
kell 17:00 Väägvere külaplats
kell 17:00 Piirissaare külakeskus
kell 18:00 Lähte Noortekeskuse park
kell 18:00 Vasula mänguväljaku juures
kell 18:00 Jääaja Keskuse Kivipark

Võta kaasa küünal, et viia advendituli ka oma koju!

VEDU KÕRTS

Peolauad
Ruumide rent
Catering
tel. 52 91 732

www.vedukõrts.ee

„Meie pere kalleim tass“

1. detsembrist kuni 4. jaanuarini Lähte Ühisraamatukogus avatud näitus, kuhu kogume kokku meie kodude ilusamad-kallimad ja huvitava ajalooga tassid.
Kes soovib, võib lühidalt kirja panna, mis lugu tass jutustab.
Tassi vanus võiks olla vähemalt 40 aastat.
Kui tassiga käib kaasas vahva koogitaldrik, edev koorekann või põnev suhkrutoos, võivad nemadki kampa lüüa. Tassid hakkavad kogunema 16. novembrist.
Advendiks saame kogukonnaga kenad kohvilauad kaetud!

Põnevusega tasse ootama jäädes
Heili Tali, Lähte Ühisraamatukogu

12. ja 19. detsembril kell 11.00 ja 14.00 toimub peredele "Lumetuur Jääaja Keskuses".
Põneval lumetuuril õpivad lapsed koos vanematega paremini märkama ümbritsevat loodust ning mõistma, miks kõik talved ei ole alati valged.

Jääaja Keskus kutsub kõiki huvilisi **gruppidele mõeldud vahvatele jõuluprogrammidele**. Ettetellitud gruppe ootame teisipäevast reedeni alates 1. detsembrist 2020.
Täpsem info: www.jaaaeg.ee

Jääaja Keskus

Hea Maarja-Magdlaeena kalmistu külastaja!

Ära riisu lehti kõrvalhaudadele ega peatänavale.
Vii ise oma lehed ära!
Hoiame korda!

EESTI RAHVA MUUSEUM

UUDISED

www.erm.ee

NOVEMBER

21.11 kell 11 Kuraatorituur kahe klassiku näitusel: Siima Škop ja Viive Noor
21.11 kell 19 The Swingersi tantsuõhtu õhtusöögiga silla-alal
22.11 kell 18 Tarmo Pihlapi laulud silla-alal
24.11 Koolide võistujoonistamine
25.11 kell 17.30 ERMi hõimuklubi. Anna Venchakova Moora auditooriumis
26.11 kell 19 Peeter Rebase soolokontsert Hurda saalis
27.11 kell 19 Mari Jürjensi plaadiesitluskontsert teatrisaalis
29. ja 30.11 kell 19 Tartu Tantsustuudio Duende „Flamingotants" Hurda saalis

DETSEMBER

4.12 kell 12 Naine rahvusteaduses. Aliise Moora 120 Hurda saalis
5.12 kell 12 Maailm ja rahvad. Vana noor riik Ukraina Moora auditooriumis
5.12 kell 17 Ansambli „Rüüt" kontsert Hurda saalis
6.12 kell 11, 14 ja 16 Laulupesa kontserdid silla-alal
9.12 kell 19 „Mida mehed naistele ei räägi?" Hurda saalis
10.12 kell 19 „Hea tuju õhtu" Hurda saalis
10.12 kell 12 ja 11.–19.12 kell 11 Etendus „Kuidas Prõmm ja Nehh jõulud tegid"
11.12 kell 19 Etendus „Kapten Mihkel" teatrisaalis
12.–13.12 kell 10–16 ERMi jõululaat
16.12 kell 17.30 ERMi hõimuklubi. Ain Mäesalu Moora auditooriumis
16.12 kell 19 Tantsuõhtu 90. aastate popirütmis silla-alal
17.12 kell 19 Tantsuõhtu svingirütmis silla-alal

Jõuluprogramm
SEGADUS MUINASJUTUMETSAS
Jõuluetendus lastele
KUIDAS PRÕMM JA NEHH JÕULUD TEGID

TARTU VALLA KULTUURIKALENDER

Ajas muutuv kultuurikalender on leitav aadressil: www.kultuurikava.ee

NB! Kõik soovijad saavad oma sündmuse kalendrisse ise märkida. Loo konto, logi sisse ja lisa sündmus! Siis ei ole vaja eraldi Kuukirjale sündmusest märku anda. PALUN PANNA TÄHELE, et olenevalt olukorrast seoses COVID-19 viirusega VÕIVAD ÜRITUSED ÄRA JÄÄDA.

NOVEMBER 2020 – DETSEMBER 2020	
20. nov	Klubiõhtu **KADRIPÄEV** Tammistu Raamatukogu-Külakeskuses.
21. nov kell 10.00	**KALENDRITE MEISTERDAMINE 2021 AASTAKS!** Õhina Õpitoas. Juhendab Anneli Kool. Osalustasu 30.-, millest ettemaks 6.- Reg. kristakaremaa@hotmail.com.
21. nov kell 18.00	**ANNABEL SOODE & OOPER-KVARTETT** Laeva kultuurimajas.
22. nov 11.00	Õpituba koolielistele lastele **„TEEME SEEBIST LOOMI!"** Õhina Õpitoas. Osalustasu 12.- Reg. kristakaremaa@hotmail.com.
22. nov 13.00	Teadlik ja kaunis naine: **NÄOHOOLDUSE PRAKTILISED NIPID** Õhina Õpitoas. Osalus 26.- Reg. kristakaremaa@hotmail.com.
22. nov 16.00	Teater Tabivere Rahvamajas **„K.E VON BAERI LÕPETAMATA UURIMUS"**. Piletid eelmüügis 18.- (Piletilevi).
25. nov	**EAKATE TUND** 12.00 Tammistu Raamatukogu-Külakeskuses.
26. nov kell 19.00	**LAEVA MÄLUMÄNG - III ETAPP** Laeva Kultuurimajas. Lisainfo: kultuur@laeva.ee või 53482100.
28. nov kell 18.00	Traditsiooniline **MÄLUMÄNG** Maarja-Magdaleena Rahvamajas.
29. nov-6. dets	Saadjärve looduskeskuses avatud näitus piparkoogi küpsetamise võistlus **„ÄKSI ALEVIK 10"**.
29. nov kell 12.00	Tammistu Raamatukogu-Külakeskuses peredega **JÕULUKUUSE EHTIMINE** ja hiljem I advendi pühitsemine.
29. nov kell 13.00	Jõulupärja töötuba ja advendiküünla süütamine **TEEME ISE JÕULUPÄRJA!** Laeva Kultuurimajas.
29. nov kell 15.00	**JÕULUEHETE JA -KAARTIDE VALMISTAMISE TÖÖTUBA** Tabivere Rahvamajas. Info tel 504 4479, www.tabivere.ee.
29. nov	**SÜÜTAME TARTU VALLAS ADVENDIKÜÜNLAD. 16.00** Laeva Kultuurimaja, Maarja-Magdaleena Rahvamaja, Tammistu Raamatukogu-külakeskus ja Raadi lastehoiu haljasala. **17.00** Vedu raamatukogu, Kõrvekülas vallamaja juures, Tabivere Rahvamaja, Väägvere külaplats, Piirissaare külakeskus. **18.00** Lähte Noortekeskus, Vasula mänguväljak, Äksi Kivipark.
29. nov kell 19.00	**ADVENDIKONTSERT** Äksi Andrease kirikus. Esinevad Äksi Segakoor ja Segakoor Serviti. Sündmus on tasuta. Buss kontserdile väljub Tabivere Rahvamaja eest kell 18.20, Lähte Noortekeskuse eest 18.35, Jääaja Keskuse parklast 18.45.
1. dets kell 18.00	**MAKRAMEE TÖÖTUBA** Õhina Õpitoas. Osalustasu 29.-, millest 5.- ettemaks. Reg. kristakaremaa@hotmail.com.
5. dets kell 12.00	**NEIUDE MEIGIHOMMIK** Õhina õpitoas. Vanusele 9-13 aastat. Osalustasu 25.-. Reg. kristakaremaa@hotmail.com.
5. dets kell 15.00	**JUMESTUSKURSUS PIDUSTUSTEKS** Õhina Õpitoas. Kursus täiskasvanutele. Osalus 35.-. Reg. kristakaremaa@hotmail.com.
5. dets	**TABIVERE RAHVAMAJA SÜNNIPÄEV JA NÄITUSE AVAMINE.** Info tel: 5044479 www.tabivere.ee
11. dets kell 18.00	Õpituba **„LÕHNADE LUMMUSES"** Õhina Õpitoas. Osalustasu 25.-, millest ettemaks on 5.-. Reg. kristakaremaa@hotmail.com.
11. dets kell 19.00	**JÕULUJUMPING** Laeva Spordihoones. Treenerid Nele, Triin ja Helena. Reg. läbi facebooki Jumptastic või tel 55587165.
12. dets kell 11.00	Äksi hobikoja **KÄSITÖÖLAAT** Jääaja Keskuses.
13. dets kell 10.00	**JÕULULAAT** Tabivere Rahvamajas ja rahvamaja ees. Info tel: 5044479 www.tabivere.ee.
19. dets	**JÕULUPIDU** Tammistu Raamatukogu-Külakeskuses. 12.00–15.00 eakad, 18.00–00.00 lapsed -täiskasvanud.

TAMMISTU · MAARJA-MAGDALEENA · KÕRVEKÜLA · LAEVA · ELISTVERE · ÄKSI · TABIVERE · ÜLE TARTU VALLA